Ára: 38 Ft

Az MTK-VM játékosai és edzői az 1986/87-es bajnoki évadban.

Balról j.: Petry, Híres, Oroszki, Balogh, Kovács, Boda, Gáspár. Középen: Bakos Antal intéző, Kis László edző, Orovecz, Talapa, Varga, Szalai, Turner, Szeibert, Makay György edző, Brünyi Béla szakoszt. vez. Ülő sor: Horváth, Katzenbach, Huszárik, Valuch Ernő tech. vez., Baranyai István gyúró, Verebes József vezető edző, Kékesi, Bognár, Túrtóczki.

Players and leaders of MTK-VM in the 1986-1987 championship season (from left to right):

Petry, Hires, Oroszki, Balogh, Kovács, Boda, Gáspár, A. Bakos (manager), L. Kis (coach), Orovecz, Talapa, Varga, Szalai, Turner, Szeibert, Gy. Makai (coach), B. Brünyi (leader of section), Horváth, Katzenbach, Huszárik, E. Valuch (technical leader), I. Baranyai (masseur), J. Verebes (leading coach), Kékesi, Bognár, Túrtóczki.

MTK-VM SK

Budapest

Hungary

MTK VM

FUTBALL ALMANACH

DANUBIUS HOTELS

BUDAPEST
1138, Margitsziget, Tel.: 321–100, 111–000

THERMAL HOTEL MARGITSZIGET
1138, Margitsziget, Tel.: 321–100, 111–000

GRAND HOTEL MARGITSZIGET
1138, Margitsziget, Tel.: 321–100, 111–000

BUDAPEST HILTON
1014, Hess András tér 1–3. Tel.: 751–000

HOTEL GELLÉRT
1111, Gellért tér 1. Tel.: 460–700

DANUBIUS UTAZÁSI IRODA
1052, Martinelli tér 8. Tel.: 173–652

DANUBIUS HOTELS

ELŐSZÓ

Sportegyesületünk 1888-ban alakult, s egyike azoknak a magyar kluboknak, amelyek itthon és világszerte a legismertebbek közé tartoznak. Ezt a rangot sportolóink hosszú évtizedek sikereivel vívták ki.

Közel 100 éves egyesületünk működésében, illetve népszerűségében mindenkor meghatározó szerepe volt a labdarúgásnak. Ez nem elfogultság, hanem természetes, hiszen hazánkban mindig a labdarúgás váltotta ki a sportszerető társadalom legszélesebb körű érdeklődését. Ebből klubunk sem tudta kivonni magát, és a jövőben sem kívánja elfelejteni.

Sportegyesületünk labdarúgó szakosztályának fényes múltja, és reményt keltő jelene van. Az 1902-ben alakult csapat már két esztendővel később bajnoki címet nyert, és ezt azóta tizenhétszer megismételte. A sikeres múltat fémjelzik különböző kupagyőzelmek, olimpiai aranyérmek, világbajnoki ezüstérmek, sokszoros válogatott, világklasszis játékosok.

PREFACE

Our sports club was founded in 1888, and is one of the Hungarian clubs which are well-known not only in Hungary but all over the world. This is the result of the success which have been achieved by our athletes in the course of tens of years.

It is the football that was always had a determinative role the functioning and popularity of our nearly 100 years old Club. This is not a prejudice, it is natural, since in our country it is the football that has always been in the centre of interest of the sport loving society.

Our Club has never neglected this fact and will not have it out of consideration in the future either.

The football section of Our Club has a spendid past and hopeful present. The football team was set up in 1902, and two years later it won the national championship. This has been repeated seventeen times since then. The successful past has been hall-marked by various cup victories, Olympic gold medals, world

ELŐSZÓ PREFACE

A nyolc évtized eredményei rangot adtak a kék-fehér színeknek. Baráti Körünk egyre szélesedik, országszerte is egyre többen vannak pártoló tagjaink, s számosan akadnak ilyenek külföldön is. Személyesen tapasztaltuk, hogy Los Angelestől Tokióig, Stockholmtól Casablancáig járva mindenütt érdeklődnek az MTK-VM labdarúgói iránt.

Nincs a világon olyan labdarúgó szakosztály, amelyik mindig a csúcson van! A sportban törvényszerű, hogy a sikerek után szerényebb szereplés következik, majd újra kezdődik a felfelé kapaszkodás. Úgy érezzük, hogy a néhány évvel ezelőtti problémáinkat megoldottuk, jelenleg már a fejlődés szakaszát éljük. Szakosztályunkban 12 csapatot foglalkoztatunk. Közülük az NB I-es együttes időnként már mutogatja oroszlánkörmeit, a juniorok is a hazai élvonalhoz tartoznak, s mindkét kategóriában számos tehetséges játékos bontogatja szárnyait. Kilenc gyermek és ifjúsági csapatunkban több, mint 200 fiatal játékossal foglalkoznak edzőink, s a fiatalok között korosztályának sok válogatottja játszik, a szakemberek szerint számosan a jövő nagy ígéretei közé tartoznak. Öregfiú csapatunkban rendszeres sportolási lehetőséget biztosítunk volt nagyszerű játékosainknak.

Kiadványunkkal méltó emléket szeretnénk állítani a nagy elődöknek, valamint erőt és reményt akarunk nyújtani a jövő kék-fehér labdarúgó sikereihez. Kérjük, fogadják jó szívvel!

Budapest, 1986.

SOMOGYI JENŐ
AZ MTK-VM labdarúgó szakosztály elnöke

championship silver medals, as well as the first class players who have been many times members of the national team and know all over the world.

The results of the eight decades have raised the Blue-and-White colours to a high rank. The number of the Club's Friends has been constantly increasing, and we have more and more supporters in our country and abroad, too. According to our personal experiences, there are everywhere people – from Los Angeles to Tokyo, from Stockholm to Casablanca – who are interested in the football players of MTK-VM.

There is no such a football section in the world which can always be on the top! In sports it is regular that successes are followed by modest results, and then again certain development can take place. We feel that we have solved our problems emerged some years ago, and now we are in the state of development. Twelve teams belong to our section. Among them the team playing in the First Division of the National League sometimes shows its real strength, and the juniors also belong to the home front-line. In both categories there are a number of promising players. In the nine children's and junior teams our coaches deal with more than 200 young players. Many of them are members of the national team of their ages, and can be considered as great promises of the future. In the framework of our old boys' team we provide regular sporting possibilities to our great ex-players.

With this book we would like to remember the great predecessors, and at the same time we wish to give strength and hope for the future football successes of the Blue-and-Whites. Hoping that our Readers will welcome it.

Budapest, 1986.

JENŐ SOMOGYI
President of the Football Section of MTK-VM

Somogyi Jenő időközben az MLSZ elnöke lett.

In the meantime Mr. Jenő Somogyi has become the Chairman of the Hungarian Football Association.

Labdarúgó szakosztályunk rövid története

Sportegyesületünk labdarúgó szakosztálya 1902-ben alakult meg. Az ekkor már tizennégy éve működő klub labdarúgói ebben az esztendőben neveztek be a magyar bajnokság második osztályába. Az első szereplés azonnal sikert is hozott: a II. osztályban elért második helyezés osztályozó mérkőzéseken való indulás jogát jelentette. Egy döntetlen a 33. FC-vel, egy győzelem a MAC ellen, és némi huzavona után az MLSZ az első osztály létszámát felemelte, így az MTK 1903-ban már a legjobbak között indulhatott.

Már az első esztendőben bronzérmet szerzett az MTK-legénység az élvonalban, majd 1904-ben 19 éves átlagéletkorú csapattal a bajnoki címet hódították el első ízben a kék-fehér fiúk. Ekkor kezdtek el az akkori sportlapok jellegzetes MTK-stílusról írni, amely esetünkben egyénien pontos, lapos összjátékot jelentett. A következő évben a gárda harmadik lett a bajnokságban, de megnyerte a „Brüll Serleget", ugyanis a mezőny átállt az őszi-tavaszi bajnoki rendszerre az egész éves versenyzés helyett.

Az 1907/8-as idény meghozta az első veretlen bajnoki címet labdarúgóinknak, aztán azonban néhány esztendőt türelemmel kellett lenniük egyre szaporodó híveinknek. Az 1913/14-es idényben viszont sikerült megismételnünk az öt esztendővel azelőtti bravúrt, csapatunk újra veretlenül végzett az élen, majd az I. Világháború kitörése miatt hivatalosan csak 1916 őszén szálltak

Short History of the Football Section

The MTK football section was formed in 1902, when the football players of the Club, wich had by that time been operating for 14 years, entered the Second Division of the National League. Their first performance already brought second place in the Second Division, which was tantamount to the right to enter qualifying series. After one tie (against 33 FC) and one victory (against MAC) the Hungarian Football Association enlarged the First Division membership which enabled MTK to play among the best teams of the nation in 1903.

Already in the first year the team of MTK won third place in the National League. In 1904 the Blue-and-Whites with the average age of 19 won the National League for the Club for the first time. That was when the sports newspapers of the time started to refer to a typical MTK style that meant a precise, close-to-the-ground team play. The following year the team became third in the championship, but it won the Brüll Cup, as the spring-autumn system of championship was introduced instead of the whole year competition.

In the championship season of 1907-1908 the football team became an undefeated national champion for the first time, but after it our fans had to wait for another few years to see such a successful performance of the team. In 1913-1914 it repeated the feat acclaimed five years earlier, our team became again an undefeated national cham-

újból harcba a bajnoki pontokért. Az 1916/17-es elsőség után sorozatban még nyolc alkalommal nyert bajnoki címet az akkori MTK, tehát egymás után kilencszer bizonyult a legjobbnak, illetve ha a kényszerszünetet nem számoljuk, akkor tízszer. Hősi idők voltak ezek.

Közben még 1923-ban országos döntőt vívott az együttes a Szombathelyi AK-val, 1925-ben pedig bajnoki döntőn szerepelt a csapat, – az ellenfél itt az FTC volt, – mindkétszer pompás diadalt aratott. Ám az egyik legnagyobb klasszisa, Orth György súlyos sérülésével véget ért az MTK első „aranykora".

Hamarosan a magyar labdarúgásban is lezárult egy korszak, 1926-tól a profizmus évei következtek.

Megváltozott az MTK neve, a professzionista társulás Hungária néven vetette magát a küzdelembe, de az első igazi sikerre, az újabb bajnoki címre három évet várnia kellett. Második és harmadik helyezések után az 1928/29-es idényben lett ismét első az MTK, illetve a Hungária. Ezután néhány ezüst,- és bronzérem született, majd Schaffer Alfréd, az egykori kiváló futballista, az új edző vezetésével, Brüll Alfréd, a legendás hírű elnök támogatásával az 1935/36-os szezonban ismét diadalmaskodott a kékfehér társaság. 1936/37-ben ismétlés, újabb nagyszerű bajnoki cím, majd 1939/40-ben egy utolsó nagy erőfeszítés, de végül nem sikerült elnyerni az elsőséget. A sorozatos incidensek, a nemtelen kor, a magyar fasizmus feloszlatásra késztették az egyik legpatinásabb magyar klubot. A feloszlást 1940. július 18-án mondták ki.

A felszabadulás után a pályák is hamar benépesültek. 1945-ben az MTK is újjáalakult, de csak 1949 végefelé kezdett kibontakozni egy újabb nagycsapat körvonala. Bukovi Márton edző, aki szaktudásával Jimmy Hogant és Schaffer Alfrédot idézte, 1951-ben bajnoki címhez segítette labdarúgóinkat. (Bp. Bástya) Ezt a ragyogó tettet 1953-ban megismételte a csapat. (Bp. Vörös Lobogó) Az ellenforradalom vihara 1956-ban a vesztett pontokat tekintve az

pion. Then because of the First World War our players could take part again in the championship only in autumn of 1916. After the national victory of 1916-1917, MTK won the national championship another eight times without a break, so this meant a series of nine championships, and if we do not take into consideration the forced break due to the war, then altogether 10. These were heroic times.

In the meantime, in 1923 the football team played in the finals for the national title against Szombathelyi AK, and in 1925 against FTC. In both cases MTK had great victory. But the brilliant player György Orth's serious injury put an end to the first golden age of the MTK football team.

Soon an era came to an end in Hungarian football as a whole, for professional football came into its own in 1926.

The name of MTK changed, and the Blue-and-White football players became known as Hungária, but had to wait for three years until their first National Title. After second and third places, in 1928-1929 MTK (Hungária) became the national champion again. Then it won some silver and bronze medals when with the leadership of Alfréd Schaffer, the new coach, a former excellent player of the Club, and as a result of the support of Alfréd Brüll, the famous President of the Club, the Blue-and-Whites triumphed again in the 1935-1936 season. In 1936-1937 first again, and in 1939-1940 a last big effort, but finally they did not manage to win the first place. The onslaught of fascism forced Hungária, one of the most long standing Hungarian clubs, to dispense. Its dissolution was announced on July 18, 1940.

After the liberation of Hungary in 1945, football was soon to revive. In 1945 MTK was also re-organized, but its new big team did not strike notice until the end of 1949. In 1951, owing to coach Márton Bukovi, whose skill suggested a second Jimmy Hogan and Schaffer, our football players won the national championship. In 1953 the team won the title again. In 1956 the Blue-and-White team leads on the basis of lost points, but the

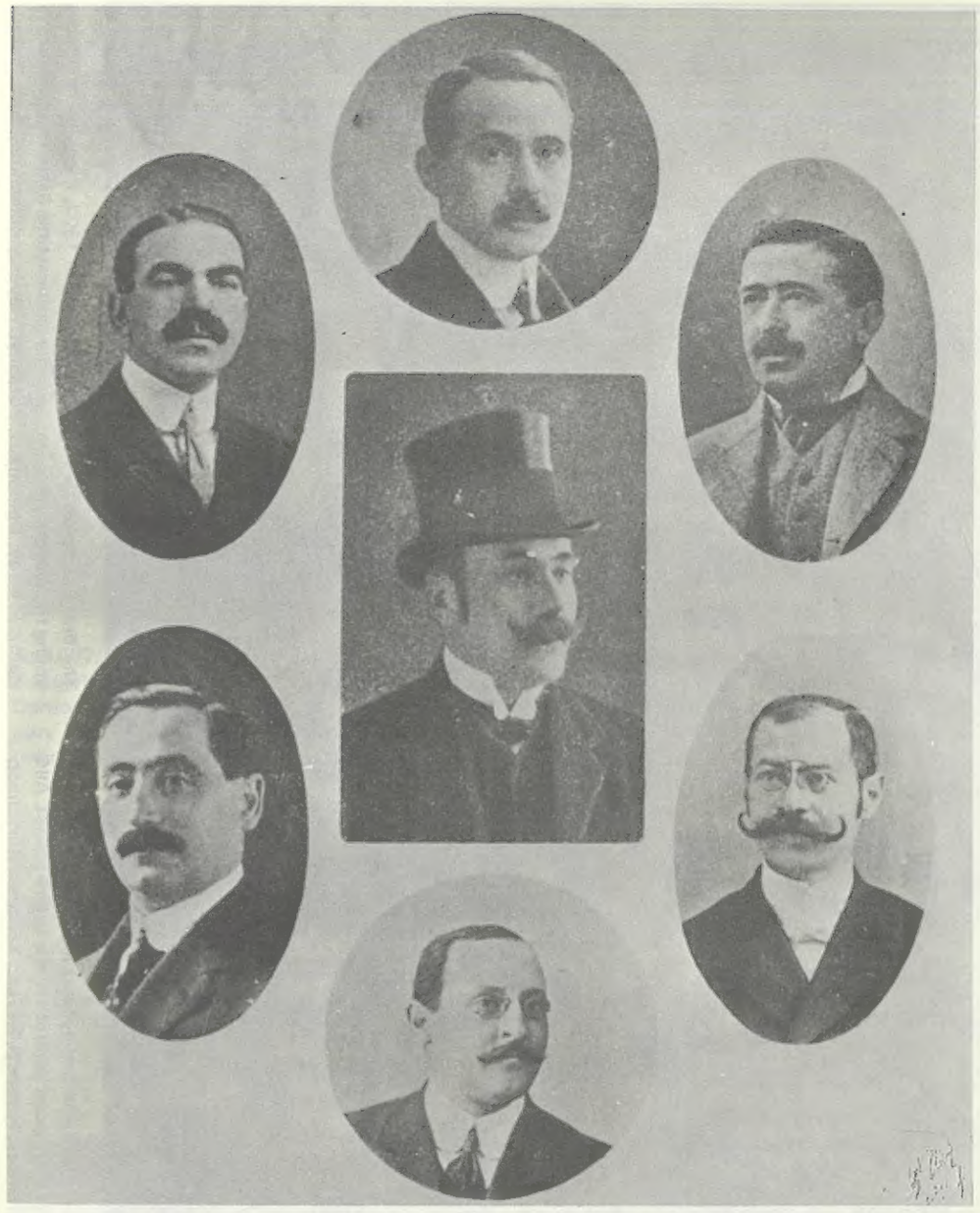

Mély tisztelettel adózunk sport-egyesületünk alapító tagjainak. Tablóképünkkel róluk emlékezünk. A bal oldalon (felülről): László Lajos és Sachs Lipót. Középen: Donáth Sándor, Kükemezey Árpád és Klauber Izidor. A jobb oldalon: Konta Arnold, Horner M. Ármin.

Remembering the honourable foundation members of our sports club. Left side (from top): Lajos László and Lipót Sachs. Middle: Sándor Donáth, Árpád Kükemezey and Izidor Klauber. Right side: Arnold Konta, Ármin M. Horner.

Az MTK első bajnokcsapata, az 1904-ben győztes legénység. Képünkön is látszik mennyire fiatal együttessel hódítottuk el a bajnoki címet. Álló sor (balról): Nagy F., Domonkos, Pozsonyi, Révész. Középen: Kürschner, Saár. Elöl: Sebestyén, Markovits, Hoffer, Steiner, Káldor.

The first champion team of MTK winning in 1904. It can be seen how young the players were who won the national title. Standing (from left to right): F. Nagy, Domonkos, Pozsonyi, Révész, Kürschner, Saár, Sebestyén, Markovits, Hoffer, Steiner, Káldor.

Az 1907/8-as szezonban ez a gárda lett az első a legjobbak között. Álló sor (balról): Nagy F. Domonkos, Révész (csak a játékosok). Középen: Bíró Gy., Kürschner, Saár. Elöl: Sebestyén, Károly J., Szántó, Fronz, Weisz.

In 1907–1908 this team became the first among the best ones. Standing (from left to right): F. Nagy, Domonkos, Révész (only the players). Middle: Gy. Bíró, Kürschner, Saár. Front: Sebestyén, J. Károly, Szántó, Fronz, Weisz.

Az I. Világháborút megelőzően ez a csapat nyert bajnoki címet, mégpedig nem is akárhogyan (balról): Konrád J., Klement, Gerbár, Sebestyén, Knapp, Bíró, Fodor dr. főtitkár, Kertész, Konrád K., Molnár, Klein.

Before World War I this was the team that won the national title (from left to right): J. Konrád, Klement, Gerbár, Sebestyén, Knapp, Bíró, Fodor dr. (general secretary), Kertész, K. Konrád, Molnár, Klein.

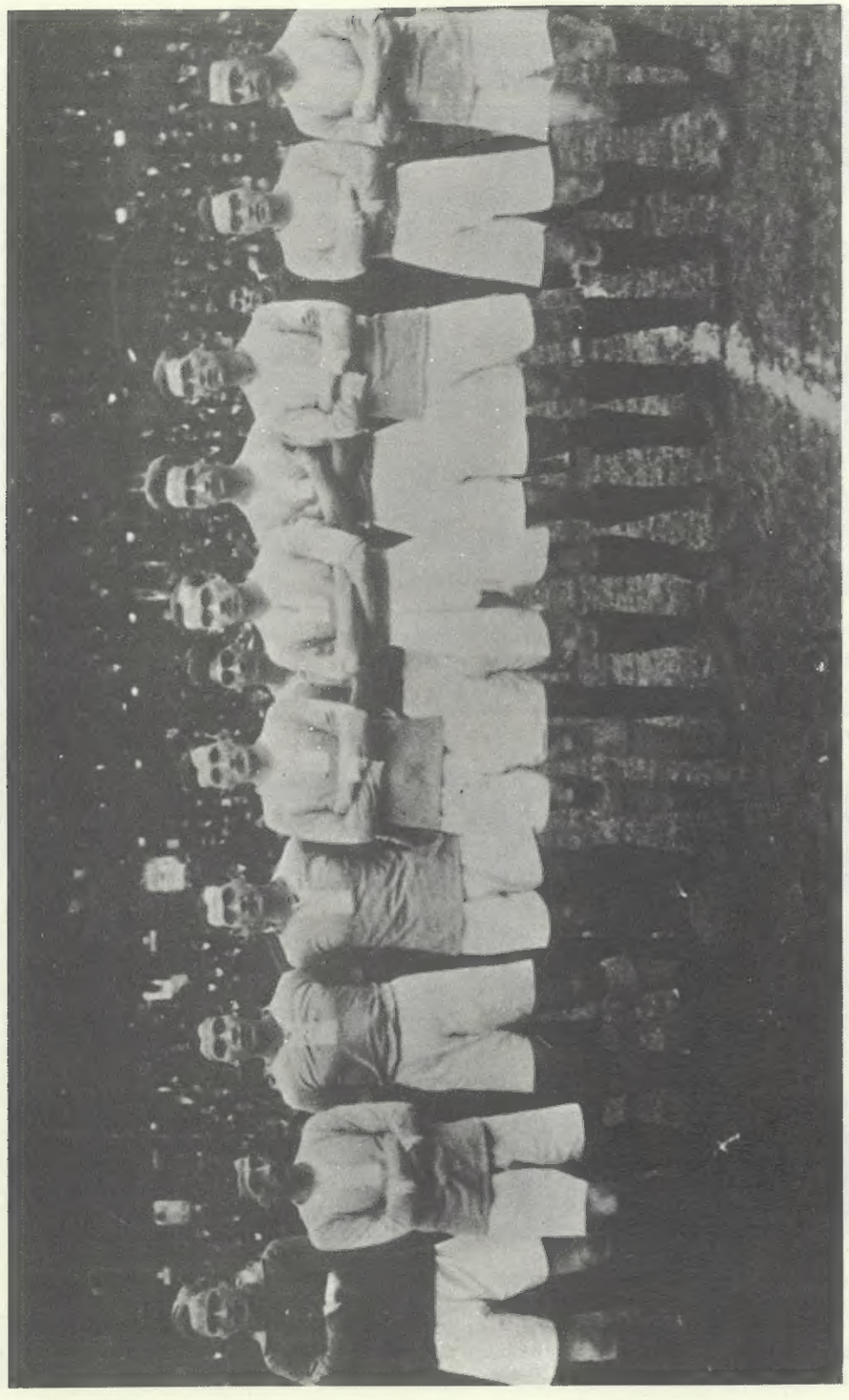

Az 1919/20-as idényben ez a csapat lett első, és uralta még esztendőkig a hazai pályákat (balról): Kropacsek, Nyúl II., Braun, Feldmann, Mandl, Molnár, Schlosser, Ort, Winkler I., Vágó, Nagy.

In the 1919–1920 season this team was the first, and it dominated football for several years on (from left to right): Kropacsek, Nyúl II., Braun, Feldmann, Mandl, Molnár, Schlosser, Orth, Winkler I., Vágó, Nagy.

élen találja a kék-fehér labdarúgókat, de az a bajnokság menthetetlenül félbeszakadt.

Az 1957/58-as idényben nyerte meg tizennyolcadik bajnoki címét az MTK csapata.

Sikerek, elsősorban a nemzetközi porondon azóta is akadtak, de a bajnoki cím várat magára.

Hét alkalommal nyert Magyar Kupát a felszabadulás előtt a csapat, az első Magyar Népköztársasági Kupa diadalt 1952-ben aratta. 1968-ban újabb kupagyőzelemre nyílt alkalom. A nemzetközi porondon Közép-európai Kupa győzelmek (1955, 1963), és KEK-döntőbe kerülés (1964) jelezték, hogy a kék-fehéreknél továbbra is színvonalas szakmai munka folyt.

Említésre méltó, hogy több, mint 90 játékost adott az MTK-VM és jogelődjei a magyar válogatottnak, s ezek a futballisták helytálltak a nemzeti színek képviseletében. Kék-fehér labdarúgók is tagjai voltak az 1938-as világbajnokságon, és az 1954-es világbajnokságon ezüstérmet nyert magyar válogatottnak. Az 1952-es Helsinkiben megrendezett, és az 1968-as mexikói olimpián is voltak MTK-s tagjai az olimpiai bajnok futballcsapatnak.

1975. január 28-án az MTK Közgyűlésén bejelentették az egyesülést a VM Egyetértés Sportegyesülettel. Az egyesüléssel természetesen nem oldódtak meg egycsapásra a labdarúgó szakosztály gondjai, de a kék-fehérek kitartó szurkolói nyugodtan bízhatnak a jövőben, a felemelkedésben. Az MTK-VM jelenlegi első csapata ugyanis saját nevelésű, fiatal, tehetséges játékosokra épül, s nem utópia, hogy az egyesület vezetői, a szakemberek abban reménykednek, a gárda hamarosan a legjobbakkal vetélkedhet, s a nemzetközi porondon is visszaszerezheti tekintélyét.

Futball almanachunkban mindent megtalálhat a kedves Olvasó, amely az MTK-VM és jogelődjeivel kapcsolatos. Valamennyi bajnoki esztendőről készítettünk statisztikát, megemlékezünk a csapat nemzetközi kupasikereiről, volt és mai játékosokról, válogatottjainkról, az egykori kupagyőzelmekről...

counter-revolution interrupts the championship events.

In 1957-1958 MTK won its 18th national title.

There were some successes – chiefly international – but National League gold medals have not come so far.

Before the liberation the team won the Hungarian Cup seven times, and the first victory in the Hungarian People's Republic Cup came in 1952. There was another Cup victory in 1968. In international scales, Central European Cup victories (1955, 1963) and figuring in the finals of the Cupwinners Cup (1964) showed that the Blue-and-Whites continued to work on a high level.

It is worth mentioning that over ninety players of MTK-VM and its predecessors were capped, and these players excelled in the national colours. There were also Blue-and-White football players in the Hungarian National team that was World Cup silver medalist in 1948 and 1954. And there were also MTK players in the national football team that won the Olympic gold medals in 1952 in Helsinki and in 1968 in Mexico.

Unification with VM Egyetértés sports club was announced on January 28, 1975. It cannot be said that the fusion certainly solved the problems of the football section, but staunch Blue-and-White fans can be confident that there will be considerable progress. The present first team of MTK-VM is built on gifted young players brought up in the Club, and it is reasonable to believe that the team will soon regain its prestige.

In our football almanach the Reader can find everything in connection with MTK-VM and its predecessors. There are statistics on all championship seasons, and at the same time we remember the international Cup successes of the team, the former and present players, members of the national team, the former Cup victories etc.

82 bajnoki év

Ebben aztán minden benne van! Feldolgoztuk a magyar futball-élvonal bajnokságait 1903-tól napjainkig. Közöljük a mindenkori tabellát, kék-fehér szemszögből az idényenként legtöbbet szerepelt csapatot, a góllövőket, és valamennyi eredményt. Tizennyolc bajnoki címet nyert csapatunk, megszámolhatatlan alkalommal dobogós helyezést ért el, de végzett rosszabbul is, ez is megtalálható statisztikánkban. Közben, hogy olvasóinknak azért ne kelljen túlerőltetni szemüket, a legjobbakról kis írásokban emlékezünk meg.

KELLEMES SZÓRAKOZÁST KÍVÁNUNK.

Championships of 82 years

The Reader can find everything in this book. It deals with championships of the Hungarian football of the first rank from 1903 up to now. It gives the current tables of all times, the teams which played the most times in a season from Blue-and-White aspect, the goal-scorers and all the results. Our team won the championship 18 times, many times finished among the first three teams, but had worse results as well – all these data are contained in our statistics. Meanwhile, so that the Readers should not strain their eyes, we remember the best ones in short writings.

WE WISH ALL OUR READERS PLEASANT ENTERTAINMENT.

	1903							1.	2.	3.	4.	5.	6.	7.	8.
1.	FTC	14	10	1	3	51–11	21		1–3	3–1	1–1	5–1	2–0	6–0	8–1
2.	BTC	14	8	3	3	34– 9	19	3–1		1–3	2–0	V	0–0	0–0	5–0
3.	*MTK*	*14*	*9*	*–*	*5*	*41–17*	*18*	*1–3*	*3–1*		*0–3*	*9–1*	*0–2*	*6–0*	*14–0*
4.	Postás	14	7	3	4	28–12	17	1–1	0–2	3–0		2–2	5–1	1–0	4–0
5.	33 FC	14	6	3	5	23–32	15	1–5	Gy	1–9	2–2		1–3	2–1	4–5
6.	MUE	14	5	1	8	12–25	11	0–2	0–0	2–0	1–5	3–1		1–0	4–0
7.	MAC	14	4	1	9	19–40	9	0–6	0–0	0–6	0–1	1–2	0–1		5–0
8.	Törekvés	14	1	–	13	6–68	2	1–8	0–5	0–14	0–4	5–4	0–4	0–5	

A legtöbbször játszott csapat: Sebő (10) – Nagy (13), Steiner (13), – Deutsch (13), Pozsonyi (13), Saár (11), – Lipovecz (7), Károly (13), Hoffer (13), Herquet (12), Káldor (13). **Játszott még:** Frank 7, Vadas 2, Ugró 1, Markovits 1, Felhőssy 1. **Góllövő:** Károly 14, Hoffer 13, Káldor 7, Herquet 5, Frank 1, Saár 1. **Edző:** Kertész Sándor.

	1904							1.	2.	3.	4.	5.	6.	7.	8.	9.
1.	*MTK*	*16*	*11*	*3*	*2*	*28–13*	*25*		*0–3*	*2–1*	*1–0*	*0–0*	*2–0*	*1–0*	*1–0*	*2–0*
2.	FTC	16	11	2	3	48–16	24	3–0		2–0	1–0	0–2	4–1	2–0	5–2	13–0
3.	BTC	16	9	4	3	28–13	22	1–2	0–2		6–0	1–0	2–1	1–1	3–1	3–0
4.	MUE	16	6	4	6	21–30	16	0–1	0–1	0–6		1–1	2–0	0–0	2–2	5–0
5.	Postás	16	6	2	8	17–17	14	0–0	2–0	0–1	1–1		0–3	0–1	1–0	1–0
6.	MAC	16	6	2	8	25–27	14	0–2	1–4	1–2	0–2	3–0		1–8	4–0	3–2
7.	MAFC	16	4	5	7	22–23	13	0–1	0–2	1–1	0–0	1–0	8–1		0–1	6–3
8.	33 FC	16	4	4	8	20–31	12	0–1	2–5	1–3	2–2	0–1	0–4	1–0		3–1
9.	Föv. TC	16	–	4	12	16–55	4	0–2	0–13	0–3	0–5	0–1	2–3	3–6	1–3	

A legtöbbször játszott csapat: Sebő (14), – Nagy (14), Révész (14), – Steiner (14), Pozsonyi (13), Saár (15), – Károly (14), Hoffer (14), Káldor (15), Kürschner (11), Deutsch (7). **Játszott még:** Frank 6, Herquet 5, Nyári 3, Garai 1, Lipovecz 1, Weisz 1, Domonkos 1, Buócz 1, Markovits 1. **Góllövő:** Károly 11, Hoffer 7, Káldor 3, Steiner 3, Frank 1, Weisz 1. Öng.: 2. **Edző:** Kertész Sándor

	1905							1.	2.	3.	4.	5.	6.	7.	8.	9.
1.	FTC	16	11	4	1	54–12	26		0–0	2–2	2–0	2–0	3–0	3–0	5–2	14–0
2.	Postás *	15	11	4	–	33– 9	26	0–0		1–1	2–0	4–3	0–0	Gy	1–0	3–0
3.	*MTK*	*16*	*10*	*3*	*3*	*55–11*	*23*	*2–2*	*1–1*		*2–1*	*0–1*	*Gy*	*6–0*	*7–0*	*2–0*
4.	UTE	16	8	2	6	35–22	18	0–2	0–2	1–2		1–1	4–0	0–2	2–1	5–0
5.	MAC	16	8	1	7	40–19	17	0–2	3–4	1–0	1–1		1–0	2–1	4–0	2–0
6.	Föv. TC *	15	4	4	7	29–30	12	0–3	0–0	V	0–4	0–1		0–0	3–3	7–1
7.	33 FC	16	4	2	10	15–42	10	0–3	V	0–6	2–0	1–2	0–0		3–2	V
8.	MUE	16	2	2	12	13–65	6	2–5	0–1	0–7	1–2	0–4	3–3	2–3		0–3
9.	MAFC	16	1	–	15	6–70	2	0–14	0–3	0–2	0–5	0–2	1–7	V	3–0	

* A Postás–Föv. TC mérkőzés újrajátszását az MLSZ nem engedélyezte

A legtöbbször játszott csapat: Domonkos (15), – Nagy (12), Révész (13), – Kürschner (13), Pozsonyi (8), Saár (15), – Sebestyén (12), Schyres (9), Hoffer (15), Károly (15), Káldor (15). **Játszott még:** Deutsch 8, Weisz 5, Steiner 3, Biró 3, Markovits 1, Levák 1, Vajda 1. **Góllövő:** Károly 25, Hoffer 12, Sebestyén 6, Káldor 3, Schyres 3, Deutsch 2, Weisz 2, Kürschner 1, Vajda 1. **Edző:** Kertész Sándor.

1906/7								1.	2.	3.	4.	5.	6.	7.	8.
1.	FTC	14	11	2	1	70–21	24		3–2 3–3	2–0 2–2	3–2 3–4	15–0 3–1	2–0 5–0	6–2 7–1	7–1 9–2
2.	MAC	14	10	2	2	78–15	22	2–3 3–3		1–3 3–1	2–0 8–0	2–2 14–0	3–1 7–0	4–1 9–0	6–0 14–1
3.	*MTK*	*14*	*10*	*2*	*2*	*67–18*	*22*	*0–2 2–2*	*3–1 1–3*		*9–2 2–2*	*7–2 5–1*	*6–1 1–0*	*5–0 9–0*	*6–1 11–1*
4.	BAK	14	6	2	6	32–44	14	2–3 4–3	0–2 0–8	2–9 2–2		1–4 4–2	1–3 4–3	2–0 1–1	2–1 7–3
5.	Tipográfia	14	3	3	8	25–62	9	0–15 1–3	2–2 0–14	2–7 1–5	4–1 2–4		2–2 3–1	1–2 3–4	1–1 3–1
6.	UTE	14	2	4	8	16–38	8	0–2 0–5	1–3 0–7	1–6 0–1	3–1 3–4	2–2 1–3		1–1 1–1	1–0 2–2
7.	Főv. TC	14	2	3	9	16–55	7	2–6 1–7	1–4 0–9	0–5 0–9	0–2 1–1	2–1 4–3	1–1 1–1		3–4 0–2
8.	33 FC	14	2	2	10	20–72	6	1–7 2–9	0–6 1–14	1–6 1–11	1–2 3–7	1–1 1–3	0–1 2–2	4–3 2–0	

A legtöbbször játszott csapat: Domonkos (7), – Nagy (13), Révész (7), – Biró (10), Kürschner (13), Saár (7), – Sebestyén (12), Hoffer (10), Károly (14), Weisz (9), Káldor (7). **Játszott még:** Csüdör 7, Koltai 7, Holics 7, Holub 6, Ellinger 4, Kertész I. 4, Faragó 3, Vajda 1, Fischer 1, Virág 1, Bányai 1. **Góllövő:** Károly 20, Hoffer 17, Weisz 8, Ellinger 7, Sebestyén 7, Káldor 3, Biró 1, Holub 1, Kertész I. 1, Kürschner 1. Öng.: 1. **Edző:** Kertész Sándor.

1907/8								1.	2.	3.	4.	5.	6.	7.	8.	9.
1.	*MTK*	*16*	*12*	*4*	–	*45–15*	*28*		*4–2 3–3*	*1–1 3–1*	*2–0 1–1*	*5–1 4–1*	*4–3 0–0*	*Gy 2–1*	*7–0 4–1*	*6–0 Gy*
2.	FTC	16	11	3	2	62–27	25	2–4 3–3		1–7 4–2	6–0 2–0	2–2 6–0	2–2 1–0	18–4 7–1	4–1 3–0	9–1 Gy
3.	MAC	16	11	2	3	83–20	24	1–1 1–3	7–1 2–4		1–0 1–2	3–1 8–0	4–3 5–0	2–2 5–0	16–0 2–1	5–2 20–0
4.	UTE	16	8	2	6	20–27	18	0–2 1–1	0–6 0–2	0–1 2–1		2–0 1–1	0–6 Gy	4–2 0–2	3–1 1–0	2–0 4–2
5.	Törekvés	16	6	2	8	25–47	14	1–5 1–4	2–2 0–6	1–3 0–8	0–2 1–1		3–2 3–2	2–6 4–2	0–1 4–3	1–0 2–0
6.	BTC	16	5	3	8	48–27	13	3–4 0–0	2–2 0–1	3–4 0–5	6–0 V	2–3 2–3		5–0 V	2–1 3–3	17–0 3–1
7.	Főv. TC	16	4	2	10	26–48	10	V 1–2	4–10 1–7	2–2 0–5	2–4 2–0	6–2 2–4	0–5 Gy		0–4 0–0	1–2 5–1
8.	BAK	16	4	2	10	24–51	10	0–7 1–4	1–4 0–3	0–16 1–2	1–3 0–1	1–0 3–4	1–2 3–3	4–0 0–0		5–1 3–1
9.	Tipográfia	16	1	–	15	11–82	2	0–5 V	1–9 V	2–5 0–20	0–2 2–4	0–1 0–2	0–17 1–3	2–1 1–5	1–5 1–3	

A legtöbbször játszott csapat: Domonkos (13), – Nagy (9), Csüdör (12) – Biró (12), Kürschner (14), Saár (10), – Sebestyén (8), Károly (11), Szántó (6), Fronz (12), Weisz (9). **Játszott még:** Virágh 7, Vida II. 6, Bányai 4, Révész 4, Holics 3, Holub 2, Graham 2, Hoffer 2, Ernst 1, Koltai 1, Deutsch 1, Knapp 1. **Góllövő:** Károly 20, Biró 6, Hoffer 4, Graham 3, Sebestyén 3, Holub 2, Weisz 2, Deutsch 1, Ernst 1, Holics 1, Szántó 1, Vida II. 1. **Edző:** Szüsz Hugó.

1908/9								1.	2.	3.	4.	5.	6.	7.	8.	9.
1.	FTC	16	14	–	2	69–21	28		3–5 5–1	2–4 3–0	4–2 1–0	3–1 11–1	2–1 4–0	6–1 5–0	Gy 6–2	12–2 2–1
2.	MAC	16	8	6	2	33–25	22	5–3 1–5		2–1 0–0	1–0 0–4	2–2 3–3	1–1 3–1	2–2 2–1	1–0 5–1	4–0 1–1
3.	BTC	16	9	3	4	27–16	21	4–2 0–3	1–2 0–0		0–1 1–1	0–3 2–1	2–0 1–0	2–2 6–0	2–1 1–0	3–0 2–0
4.	*MTK*	*16*	*9*	*2*	*5*	*43–19*	*20*	*2–4 0–1*	*0–1 4–0*	*1–0 1–1*		*4–3 0–1*	*1–2 3–1*	*2–0 3–2*	*1–1 8–1*	*8–1 5–0*
5.	Főv. TC	16	8	2	6	36–36	18	1–3 1–11	2–2 3–3	3–0 1–2	3–4 1–0		2–1 1–2	5–2 3–2	3–1 1–2	2–1 4–0
6.	BAK	16	6	2	8	24–28	14	1–2 0–4	1–1 1–3	0–2 0–1	2–1 1–3	1–2 2–1		2–2 3–4	5–0 1–2	2–1 2–1
7.	Törekvés	16	4	3	9	30–49	11	1–6 0–5	2–2 1–2	2–2 0–6	0–2 2–3	2–5 2–3	2–2 4–3		1–4 4–1	4–1 3–2
8.	UTE	16	3	2	11	19–41	8	V 2–6	0–1 1–5	1–2 0–1	1–1 1–8	1–3 2–1	0–5 0–1	4–1 1–4		2–2 3–0
9.	Tipográfia	16	–	2	14	13–59	2	2–12 1–2	0–4 1–1	0–3 0–2	1–8 0–5	1–2 0–4	1–2 1–2	1–4 2–3	2–2 0–3	

A legtöbbször játszott csapat: Domonkos (14), – Nagy (14), Révész (16), – Biró (16), Kertész II. (9), Elemér (10), – Sebestyén (16), Károly (15), Kertész I. (10), Vida II. (16), Szántó (9). **Játszott még:** Szűcs 9, Farkas 9, Holics 6, Ellinger 6, Müller 3, Knapp 2, Tauszig 2, Bányai 1, Rácz 1. **Góllövő:** Farkas 13, Károly 7, Sebestyén 6, Vida II. 4, Kertész I. 3, Tauszig 3, Elemér 2, Kertész II. 2, Biró 1, Szántó 1, Ellinger 1. **Edző:** Szüsz Hugó.

1909/10								1.	2.	3.	4.	5.	6.	7.	8.	9.
1.	FTC	16	13	1	2	52–17	27		3–3 2–0	0–1 2–0	3–0 5–1	4–2 5–3	6–0 2–1	6–2 3–1	1–2 4–0	4–0 2–1
2.	*MTK*	*16*	*11*	*3*	*2*	*42–24*	*25*	*3–3 0–2*		*4–2 3–2*	*2–0 2–0*	*2–1 4–2*	*4–1 2–0*	*3–1 0–2*	*1–1 3–3*	*5–2 4–2*
3.	NSC	16	9	–	7	33–30	18	1–0 0–2	2–4 2–3		2–1 1–4	0–4 1–3	1–0 1–2	3–0 1–0	3–2 3–1	4–2 8–2
4.	BAK	16	8	–	8	23–28	16	0–3 1–5	0–2 0–2	1–2 4–1		2–1 1–0	1–2 2–3	1–0 3–2	2–1 1–0	1–3 3–1
5.	BTC	16	6	2	8	32–34	14	2–4 3–5	1–2 2–4	4–0 3–1	1–2 0–1		0–0 3–3	2–1 1–5	2–1 1–2	2–1 5–2
6.	TTC	16	6	2	8	22–30	14	0–6 1–2	1–4 0–2	0–1 2–1	2–1 3–2	0–0 3–3		0–2 4–0	2–1 1–2	1–2 2–1
7.	UTE	16	6	1	9	27–33	13	2–6 1–3	1–3 2–0	0–3 0–1	0–1 2–3	1–2 5–1	2–0 0–4		2–0 3–1	3–3 3–2
8.	Törekvés	16	4	2	10	19–31	10	2–1 0–4	1–1 3–3	2–3 1–3	1–2 0–1	1–2 2–1	1–2 2–1	0–2 1–3		1–0 1–2
9.	MAC	16	3	1	12	26–49	7	0–4 1–2	2–5 2–4	2–4 2–8	3–1 1–3	*1–2 2–5*	*2–1 1–2*	3–3 2–3	0–1 2–1	

A legtöbbször játszott csapat: Domonkos (14) – Nagy (16), Révész (13) – Biró (12), Károly (14), Szűcs (14) – Sebestyén (14), Tauszig (12), Kertész I. (16), Kertész II. (14), Vida II. (10). **Játszott még:** Ellinger 11, Szántó 5, Káldor 5, Knapp 2, Rácz 2, Kürschner 1, Farkas 1. **Góllövő:** Károly 9, Kertész I. 8, Tauszig 7, Vida II. 4, Biró 3, Szántó 3, Káldor 2, Kertész I. 2, Sebestyén 2, Kürschner 1, Révész 1. **Edző:** Szüsz Hugó.

1910/11								1.	2.	3.	4.	5.	6.	7.	8.	9.	10.
1.	FTC	18	16	–	2	77–19	32		1–2 2–1	4–1 5–1	4–2 3–0	3–2 5–0	0–3 5–1	4–0 7–0	8–3 3–1	7–0 2–0	7–1 7–1
2.	*MTK*	*18*	*10*	*4*	*4*	*37–18*	*24*	*2–1 1–2*		*2–0 3–3*	*2–1 0–2*	*1–3 0–0*	*3–0 4–1*	*3–1 2–0*	*0–1 0–0*	*3–1 5–1*	*6–1 0–0*
3.	Törekvés	18	9	4	5	44–33	22	1–4 1–5	0–2 3–3		2–3 3–2	1–1 4–5	4–1 2–1	7–0 1–0	3–1 3–1	1–1 5–2	2–0 1–1
4.	BAK	18	9	3	6	38–28	21	2–4 0–3	1–2 2–0	3–2 2–3		2–2 4–1	2–1 0–1	4–0 2–2	2–1 2–2	0–1 1–0	4–2 5–1
5.	BTC	18	7	4	7	29–33	18	2–3 0–5	3–1 0–0	1–1 5–4	2–2 1–4		0–3 2–3	2–0 1–2	2–3 1–0	0–0 2–1	3–0 2–1
6.	MAC	18	8	1	9	32–35	17	3–0 1–5	0–3 1–4	1–4 1–2	1–2 1–0	3–0 3–2		5–1 0–3	2–3 2–2	1–2 2–0	3–1 2–1
7.	TTC	18	5	3	10	18–48	13	0–4 0–7	1–3 0–2	0–7 0–1	0–4 2–2	0–2 2–1	1–5 3–0		1–0 3–2	2–2 2–0	1–1 0–5
8.	NSC	18	4	4	10	26–40	12	3–8 1–3	1–0 0–0	1–3 1–3	1–2 2–2	3–2 0–1	3–2 2–2	0–1 2–3		2–3 0–0	2–1 2–4
9.	33 FC	18	4	5	9	18–37	11	0–7 0–2	1–3 1–5	1–1 2–5	1–0 0–1	0–0 1–2	2–1 0–2	2–2 0–2	3–2 0–0		2–2 2–0
10.	UTE	18	2	4	12	23–51	8	1–7 1–7	1–6 0–0	0–2 1–1	2–4 1–5	0–3 1–2	1–3 1–2	1–1 5–0	1–2 4–2	2–2 0–2	

A legtöbbször játszott csapat: Domonkos (12) – Nagy (11), Révész (18) – Biró (12), Kürschner (18), Kertész III. (18) – Sebestyén (16), Tauszig (14), Kertész I. (16), Farkas (16), Szántó (12). **Játszott még:** Kertész II. 10, Holics 7, Csüdör 7, Knapp 6, Ellinger 5. **Góllövő:** Tauszig 11, Farkas 8, Kertész II. 5, Kertész I. 4, Szántó 3, Révész 2, Sebestyén 2, Holics 1. **Öng.:** 1. **Edző:** Szüsz Hugó.

1911/12								1.	2.	3.	4.	5.	6.	7.	8.	9.	10.
1.	FTC	18	14	2	2	74–17	30		0–0 0–1	4–1 5–3	6–1 9–2	6–0 0–0	2–1 5–1	7–0 1–0	2–3 2–0	5–0 4–0	5–1 11–3
2.	*MTK*	*18*	*9*	*4*	*5*	*38–22*	*22*	*0–0 1–0*		*2–2 5–2*	*1–1 1–5*	*2–0 4–4*	*1–0 0–2*	*1–2 6–0*	*2–1 0–1*	*4–0 4–0*	*4–1 0–1*
3.	BAK	18	8	4	6	36–36	20	1–4 3–5	2–2 2–5		1–3 1–0	5–2 0–2	2–2 3–1	2–2 4–1	3–2 2–1	1–1 1–0	2–1 1–2
4.	MAC	18	8	3	7	37–39	19	1–6 2–9	1–1 5–1	3–1 0–1		0–1 6–2	1–4 3–0	1–3 3–1	1–1 2–4	3–1 2–1	1–0 2–2
5.	TTC	18	7	3	8	24–43	17	0–6 0–0	0–2 4–4	2–5 2–0	1–0 2–6		1–0 0–4	2–1 3–0	2–1 1–8	2–2 1–0	0–1 1–5
6.	Törekvés	18	7	2	9	25–25	16	1–2 1–5	0–1 2–0	2–2 1–3	4–1 0–3	0–1 4–0		1–1 2–0	1–2 2–0	0–1 0–1	2–1 2–1
7.	NSC	18	7	2	9	26–39	16	0–7 0–1	2–1 0–6	2–2 1–4	3–1 1–3	1–2 0–3	1–1 0–2		5–2 1–0	3–0 1–0	2–0 3–4
8.	BTC	18	6	3	9	29–30	15	3–2 0–2	1–2 1–0	2–3 1–2	1–1 4–2	1–2 6–1	2–1 0–2	2–5 0–1		2–3 0–0	1–1 2–0
9.	33 FC	18	5	3	10	16–34	13	0–5 0–4	0–4 0–4	1–1 0–1	1–3 1–2	2–2 0–1	1–0 1–0	0–3 0–1	3–2 0–0		3–1 3–0
10.	III. kerület TVE	18	5	2	11	25–45	12	1–5 3–11	1–4 1–0	1–2 2–1	0–1 2–2	1–0 5–1	1–2 1–2	0–2 4–3	1–1 0–2	1–3 0–3	

A legtöbbször játszott csapat: Domonkos (14) – Csüdör (13), Révész (11) – Kertész I. (15), Kürschner (14), Kertész III. (17), – Sebestyén (17), Kertész I. (15), Lane (17), Biró (15), Szántó (16). **Játszott még:** Ellinger 6, Weisz 5, Bányai 5, Sebestyén II. 3, Tauszig 3, Knapp 3, Rácz 2, Molnár 2, Holics 1, Zsigó 1, Vágó 1, Konrád I. 1, Roós 1. **Góllövő:** Lane 16, Kertész I. 14, Kertész II. 3, Szántó 2, Kertész III. 1, Sebestyén 1, Tauszig 1.
Edző: Robertson (skót).

1912/13								1.	2.	3.	4.	5.	6.	7.	8.	9.	10.
1.	FTC	18	16	1	1	77–13	33		2–2 3–1	3–1 0–1	7–0 Gy	3–1 2–1	4–1 7–0	6–0 7–1	5–1 Gy	13–1 8–0	3–1 4–1
2.	*MTK*	*18*	*12*	*2*	*4*	*50–18*	*26*	*2–2 1–3*		*1–1 1–3*	*1–0 2–0*	*2–1 4–1*	*0–1 2–3*	*4–1 3–2*	*3–0 4–0*	*2–0 6–0*	*8–0 4–0*
3.	BTC	18	10	4	4	27–13	24	1–3 1–0	1–1 3–1		4–2 0–1	0–0 4–2	2–0 0–0	0–0 0–1	0–1 1–0	2–0 3–0	2–1 3–0
4.	MAC	18	12	–	6	39–24	24	0–7 Gy	0–1 0–2	2–4 1–0		4–1 1–0	0–1 3–0	4–0 4–1	3–0 1–0	4–2 5–3	3–1 4–1
5.	33 FC	18	8	3	7	35–33	19	1–3 1–2	1–2 1–4	0–0 2–4	1–4 0–1		2–2 2–1	2–1 3–3	4–1 4–1	3–1 3–0	3–2 2–1
6.	BAK	18	7	4	7	32–39	18	1–4 0–7	1–0 3–2	0–2 0–0	1–0 0–3	2–2 1–2		2–5 2–0	3–3 2–2	3–2 1–3	6–1 4–1
7.	Törekvés	18	5	4	9	25–45	14	0–6 1–7	1–4 2–3	0–0 1–0	0–4 1–4	1–2 3–3	5–2 0–2		2–4 0–0	2–2 1–0	2–1 3–1
8.	UTE	18	4	4	10	24–40	12	1–5 V	0–3 0–4	1–0 0–1	0–3 0–1	1–4 1–4	3–3 2–2	4–2 0–0		4–1 5–0	0–5 2–2
9.	NSC	18	2	2	14	19–68	6	1–13 0–8	0–2 0–6	0–2 0–3	2–4 3–5	1–3 0–3	2–3 3–1	2–2 0–1	1–4 0–5		2–1 2–2
10.	TTC	18	1	2	15	22–57	4	1–3 1–4	0–8 0–4	1–2 0–3	1–3 1–4	2–3 1–2	1–6 1–4	1–2 1–3	5–0 2–2	1–2 2–2	

A legtöbbször játszott csapat: Domonkos (12) – Révész (16), Csüdör (16) – Kertész II. (13), Vágó (16), Ellinger (16), – Sebestyén (12), Kertész I. (13), Lane (12), Biró (15), Szántó (11). **Játszott még:** Rácz 8, Klein 6, Konrád I. 6, Nagy 5, Knapp 5, Tauszig 4, Sebestyén II. 3, Binét 2, Klement 2, Kürschner 1, Nemes 1, Zsigó 1, Kovács 1, Owen 1. **Góllövő:** Kertész I. 11, Rácz 8, Lane 7, Konrád I. 6, Kertész II. 5, Ellinger 4, Owen 2, Szántó 2, Sebestyén II. 2, Klein 1, Nagy 1, Révész 1. **Edző:** Robertson (skót).

DOMONKOS LÁSZLÓ

Az MTK hőskorának 21-szeres válogatott kapusa. 102 alkalommal állt őrt a csapat kapujában, egyszer bajnokcsapat tagja, egyszeres kupagyőztes. Mozgása az akrobaták, labdabiztonsága a zsonglőrök ügyességével vetekedett.

KÁROLY JENŐ

Jobbösszekötőt és középfedezetet játszott a maga korában, nagyszerűen. 25 válogatott találkozón szerepelt. Az MTK-ban 1904 és 1910 között 95-ször lépett pályára és 106 gólt szerzett, Ő volt a magyar labdarúgás első „Tanár úra". Ő érte el elsőként a nemzetközi színvonalat. Kétszeres bajnok, egyszeres kupagyőztes. Ragyogó technikával, és hadvezérhez méltó taktikai érzékkel irányította csapatának támadásait. Már tizennégy éves korában a kék-fehérek első csapatában játszott.

SEBESTYÉN BÉLA

1905 és 1913 között 106-szor lépett pályára kék-fehér-ben, 28 gólt szerzett, egyszeres bajnok, kétszeres kupagyőztes. 24-szer volt válogatott, 2 gólt szerzett. A színészdinasztiából származó játékos az első nemzetközi színvonalat elért magyar jobbszélsőnek tekinthető.

RÉVÉSZ BÉLA

146 mérkőzésen jutott szóhoz az MTK-ban 1904 és 1917 között, háromszor nyert csapatával bajnoki címet. 8-szoros válogatott. A hatalmas termetű játékos példamutató szorgalommal küzdötte fel magát az élvonalba. Abban a korban talán nem volt még egy olyan játékos, aki annyit dolgozott volna az edzéseken, mint Ő. Pályafutása befejezése után nagyszerű edző vált belőle.

BÍRÓ GYULA

36-szoros válogatott jobbfedezet, a legjobbak között 3 gólt ért el. Tagja volt az 1912. évi olimpiai játékokon vigaszdíjgyőztes magyar csapatnak. Az MTK-ban 135 alkalommal lépett pályára, három bajnoki győzelem, két kupasiker részese. Magas fokú játékintelligencia, okos erőbeosztás jellemezte játékát. Képességei és sikerekben gazdag pályafutása alapján joggal tekinthető Bozsik elődjének.

FELDMANN GYULA

Négy bajnokságnak részese a 10-szeres válogatott jobbhátvéd. Az MTK mezében 74-szer lépett a zöld gyepre. Kitűnő, intelligens védőjátékos volt. Nagyszerű helyezkedés, pompás rúgótechnika, kifogástalan ütemérzék jellemezte játékát. Nyugalma rendíthetetlen volt, visszavonulása után itthon is, külföldön is sikerrel működött edzőként.

1913/14								1.	2.	3.	4.	5.	6.	7.	8.	9.	10.
1.	*MTK*	*18*	*15*	*3*	–	*56–12*	*33*		*3–2 4–1*	*3–0 2–2*	*1–0 3–1*	*3–0 7–0*	*1–1 1–0*	*5–0 4–0*	*7–1 1–0*	*2–1 2–2*	*4–1 3–0*
2.	FTC	18	13	1	4	61–28	27	2–3 1–4		3–2 1–1	1–3 1–0	4–3 2–3	8–0 3–0	5–1 3–2	3–2 3–1	5–0 4–2	8–0 4–1
3.	Törekvés	18	9	5	4	41–24	23	0–3 2–2	2–3 1–1		2–2 0–0	3–1 2–2	2–1 2–1	3–4 9–0	3–1 3–1	1–0 0–2	1–0 5–0
4.	BTC	18	9	4	5	45–19	22	0–1 1–3	3–1 0–1	2–2 0–0		2–2 6–0	3–0 3–0	3–0 5–1	0–1 0–2	3–2 6–1	2–2 6–0
5.	MAC	18	7	4	7	27–38	18	0–3 0–7	3–4 3–2	1–3 2–2	2–2 0–6		2–3 0–0	3–1 1–1	1–0 1–0	2–1 3–0	2–1 1–2
6.	33 FC	18	6	3	9	15–36	15	1–1 0–1	0–8 0–3	1–2 1–2	0–3 0–3	3–2 0–0		2–0 0–6	1–0 1–0	1–0 0–2	2–1 2–2
7.	UTE	18	4	4	10	28–52	12	0–5 0–4	1–5 2–3	4–3 0–9	0–3 1–5	1–3 1–1	0–2 6–0		0–3 3–1	1–1 1–1	2–2 5–1
8.	BAK	18	5	1	12	19–32	11	1–7 0–1	2–3 1–3	1–3 1–3	1–0 2–0	0–1 0–1	0–1 0–1	3–0 1–3		2–2 2–1	1–2 1–0
9.	III. ker. TVE	18	3	4	11	22–37	10	1–2 2–2	0–5 2–4	0–1 2–0	2–3 1–6	1–2 0–3	0–1 2–0	1–1 1–1	2–2 1–2		3–0 1–2
10.	NSC	18	3	3	12	17–53	9	1–4 0–3	0–8 1–4	0–1 0–5	2–2 0–6	1–2 2–1	1–2 2–2	2–2 1–5	2–1 0–1	0–3 2–1	

A legtöbbször játszott csapat: Knapp (18) – Révész (17), Csüdör (15) – Biró (15), Hlavay (18), Vágó (18) – Tauszig (18), Kertész II. (18), Rácz (17), Kovács (9), Klein (14). **Játszott még:** Konrád II. 8, Konrád I. 7, Owen 4, Nyúl I. 3, Szántó 2, Zsigó 1. **Góllövő:** Rácz Béla 11, Konrád II. Kálmán 8, Tauszig Imre 7, Kertész II. Vilmos 6, Kovács Lajos 6, J. R. Owen 6, Révész Béla 3, Hlavay György 3, Klein Gyula 2, Konrád I. Jenő 1, Biró Gyula 1, Knapp Miksa 1, Szántó Károly 1. **Edző:** Holmes (angol).

A pályaavatás, 1912-ben. Brüll Alfréd, az MTK legendás elnöke a pályára vezeti a csapatot.

Inauguration of the football ground in 1912. Alfréd Brüll, the famous President of MTK is leading the team on the football ground.

A Hungária körúti stadion 1923-ban. Érdemes a képet jobban megnézni, akkoriban ilyen volt az érdeklődés.

The stadium on Hungária Boulevard in 1923. The picture shows people's great interest in football at that time.

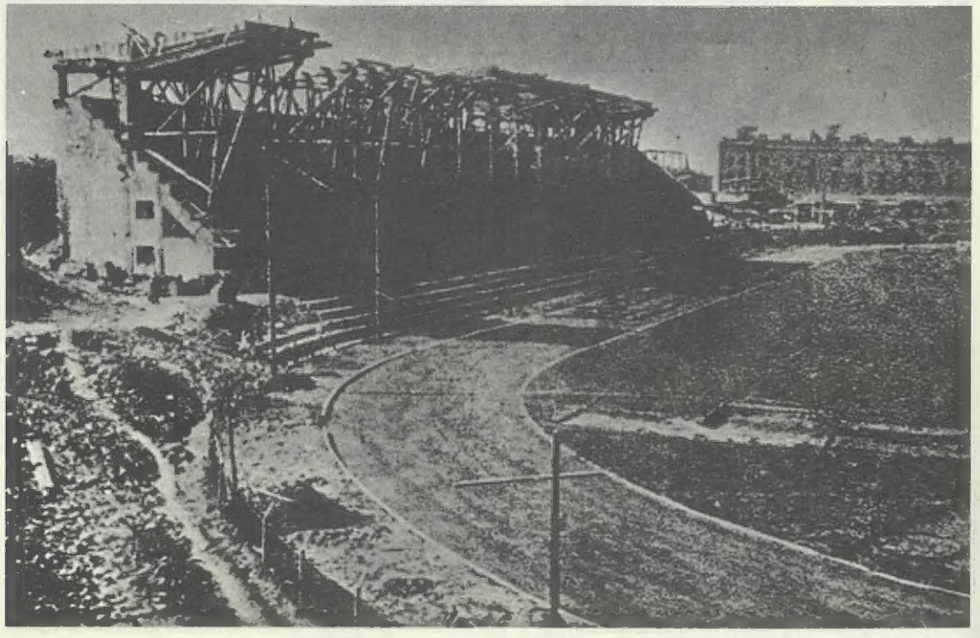

A stadion, közvetlenül a felszabadulás után

The stadium after the liberation.

KÜRSCHNER IZIDOR

Az osztrák származású „Dóri" Budapesten rövid idő alatt klasszis labdarúgó lett, ötször a válogatottban is helytállt. Az MTK-ban 106 mérkőzésen lépett pályára, kétszer bajnokcsapat tagja, egyszeres kupagyőztes. Még az első világháború előtt külföldre távozott. Ciprus on halt meg.

KERTÉSZ III. ADOLF

1910 után játszott az MTK-ban, 96 találkozón lépett pályára, 11-szeres válogatott fedezet. Két testvére is válogatott MTK-játékos volt. Játékát könnyedség, tetszetős stílus jellemezte. Huszonnyolc éves korában Saarbrückenben autószerencsétlenség érte.

KERTÉSZ II. VILMOS

Ő a 12. helyen áll az MTK játékosainak abszolút ranglistáján, 257 bajnoki szereplással. 53 gólt lőtt csapatában, 9-szer volt bajnokcsapat tagja. 1909 és 1924 között 47 válogatott mérkőzésen szerepelt a kiváló jobbösszekötő és jobbfedezet, 11 gólt szerzett. „Üstökösként" robbant az élvonalba, az MTK harmadik csapatából két hónap leforgása alatt a válogatottba került tizenkilenc évesen. Erőteljes fizikuma tökéletes technikai felkészültséggel és taktikai érzékkel párosult. 1922-ben az egyik válogatott mérkőzés után így írtak róla az akkori sportlapok: „Kertész II. olyan, mint a legnemesebb bor. Minél öregebb, annál jobb!"

MTK-pálya

Az igazi merészség, a kaland,
Átrohanni a töltésen, a villamos előtt.
Csilingeltek a szürke bazaltkövek a talpam alatt,
És az acél hosszantartó zendje a sineken
Olyan messziről érkezett, mint a vágy,
A tűrhetetlen nyugtalanság szülőanyja,
A menekülésnél szorongatóbb kényszer — a játék!
Az ezétől, a hajrák zengésétől
Feketére pácolt fatribün,
A hátát mutogató, a szerelmesen szemérmes,
Amint lesi és védi a pályát — az egyetlent,
A kapuk oltáraival, ahol az áldozatot bemutatják,
És a csoda megismétlődik vasárnap délután — a Gól!
A kapust Szabó Tóninak hívták.
Antalnak soha sem.
Ha megjátott, jelém rúgta a labdát,
És kijelölt az ácsorgó-sóvárgó srácok csapatából
Labdaszedésre. Ha visszagondolok, megkaptam mindent a sorstól.
Czeh Matyi kérte a labdát, hogy neki rúgjam.
A töltés alatt, a grundon, vártak a meccsek,
Hajnaltól, kora estig. Bölcsőm figyelt a kerítésen túl,
A tizenkettes ház, a telepen. Nagyanyám malátakávét adott uzsonnára,
Zsíroskenyérrel. Anyám féltett, apám biztatott,
És határtalan volt a világ, csupa kapu, gól, vasárnap,
Nyár.

KAUTZKY NORBERT

Kautzky Norbert költő és pszichológus verse az MTK pályáról.

The poet and psychologist Norbert Kautzky's poem about the MTK stadium.

KONRÁD II. KÁLMÁN

81 összecsapáson játszott az MTK-ban 1913 és 1919 között, és pontosan ugyanannyi gólt ért el, 81-et. Négyszer nyert bajnoki címet. 12-szer öltötte magára a címeres mezt, a válogatottban két gólt szerzett. „Csámi" a legkiválóbb magyar labdarúgók közé tartozott. Ötletekben gazdag váratlan húzásai, meglepő cselei, tökéletesen pontos, jól időzített átadásai a legjobb belsőcsatárok közé sorolják.

A stadion látképe, ma

The stadium today

1916/17								1.	2.	3.	4.	5.	6.	7.	8.	9.	10.	11.	12.
1.	*MTK*	*22*	*21*	–	*1*	*113 16*	*42*		*1-0 2-4*	*Gy 7-2*	*4-1 Gy*	*4-2 5-2*	*4-0 2-1*	*7-1 8-1*	*18-0 Gy*	*11-1 7-1*	*5-0 5-0*	*10-0 2-0*	*3-0 8-0*
2.	Törekvés	22	16	2	4	71–20	34	0–1 4 2		5 0 2 3	3 0 1–1	2–0 2–4	4–1 0 0	7–1 3–1	3–1 2 4	2 1 2 0	3 0 9–0	9 0 4–0	Gy 4 0
3.	UTE	22	11	5	6	28–28	27	V 2–7	0 5 3 2		0 1 4–1	1–1 1–4	3–1 0 0	1 0 2–1	1 0 Gy	1–0 1–1	1–1 1 0	2–0 1 2	1–1 2–0
4.	FTC	22	11	4	7	29–23	26	1 4 V	0–3 1 1	1 0 1–4		0–2 0 0	0–0 2 1	3 0 1–0	2 0 2–1	0 1 2–2	2–0 4–2	1–0 0–1	4 1 2–0
5.	III. ker. TVE	22	9	4	9	32–30	22	2–4 2 5	0–2 4–2	1 1 4–1	2 0 0–0		2–2 1 1	2–1 1 2	2–0 Gy	0–2 1 0	V 1–2	3 0 2 0	1 3 1 2
6.	Vasas	22	6	9	7	29–30	21	0–4 1–2	1 4 0–0	1–3 0–0	0 0 1–2	2 2 1–1		0–1 3 2	2–4 1–1	3–0 0–0	2–0 2 0	1–1 2 1	2–2 4–0
7.	BAK	22	8	2	12	31–52	18	1 7 1 8	1–7 1–3	0–1 1–2	0–3 0 1	1 2 2–1	1 0 2–3		3 3 1–1	3 1 5–2	2–1 1–3	1–0 1–2	1 0 2 1
8.	MAC	22	7	4	11	47–53	18	0–18 V	1 3 4–2	0 1 V	0–2 1–2	0–2 V	4 2 1–1	3–3 1–1		4–0 2 4	2–1 4 5	3 3 3 2	12–1 2 0
9.	BTC	22	6	4	12	25–52	16	1 11 1 7	1–2 0 2	0–1 1–1	1 0 2 2	2–0 0–1	0–3 0 0	1 3 2–5	0–4 4–2		1–0 1–0	1–1 2–4	1 2 3 1
10.	33 FC	22	6	3	13	25–51	15	0–5 0 5	0–3 0–9	1 1 0 1	0–2 2–4	Gy 2–1	0–2 0 2	1–2 3 1	1–2 5–4	0 1 0–1		4 1 3 1	2–2 1 1
11.	KAC	22	5	4	13	22–57	14	0 10 0–2	0 9 0 4	0–2 2–1	0 1 1–0	0–3 0–2	1 1 1–2	0–1 2–1	3 3 2–3	1–1 4 2	1 4 1 3		2–1 1 1
12.	Főv. TK	22	3	5	14	19–59	11	0–3 0 8	V 0–4	1 1 0–2	1–4 0 2	3 1 2–1	2–2 0 4	0–1 1–2	1 12 0 2	2–1 1–3	2–2 1–1	1 2 1–1	

A legtöbbször játszott csapat: Knapp (10) – Kovács I. (18), Csüdör (18) – Kertész II. (18), Kertész III. (13), Vágó (19), – Winkler I. (12), Konrád II. (17), Schaffer (19), Schlosser (17), Szabó (19). **Játszott még:** Kossuth 9, Rácz 7, Biró 5, Tauszig 3, Hlavay 2, Révész 2, Kovács II. 1. **Góllövő:** Schlosser Imre 38, Schaffer Alfréd 37, Konrád II. Kálmán 20, Rácz Béla 7, Winkler I. József 6, Szabó Péter 2, Tauszig Imre 1, Vágó Antal 1. **Öng.:** 1. **Edző:** Jimmy Hogan.

1917/18								1.	2.	3.	4.	5.	6.	7.	8.	9.	10.	11.	12.
1.	*MTK*	*22*	*21*	*1*		*147-10*	*43*		*5-0 3-0*	*7-1 2-2*	*2-0 7-1*	*6-1 5-1*	*8-0 8-1*	*5-0 4-0*	*6-1 6-0*	*6-0 6-1*	*17-0 6-0*	*8-0 2-0*	*18-1 10-0*
2.	FTC	22	14	3	5	41-22	31	0 5 0 3		0–0 1–0	0–2 2 0	1 1 6–0	2–1 2–0	3 1 1–2	2–1 2–0	1–0 0–1	6 1 3 1	2 2 3–0	1–0 3–1
3.	Törekvés	22	12	6	4	45-25	30	1 7 2 2	0 0 0–1		1–1 1–0	2–2 1 2	1 0 0–2	1–0 3 0	0 0 3–0	6–0 5 2	2–2 4–0	4–2 3–0	3 1 2 1
4.	Vasas	22	11	5	6	37-26	27	0 2 1–7	2 0 0 2	1–1 0–1		4 2 1–2	3–0 1 1	1 0 2–1	1–1 2 1	0–2 6–0	3 0 4 1	3–1 1 0	1–1 0–0
5.	UTE	22	9	6	7	39-41	24	1 6 1 5	1 1 0–6	2 2 2 1	2–4 2–1		0 0 1–0	2–4 2 2	2–0 1–1	6 1 2 3	1–0 4–1	3–1 3–0	0 1 1 1
6.	III. ker. TVE	22	9	5	8	25-38	23	0–8 1–8	1 2 0 2	0–1 2–0	0 3 1–1	0–0 0–1		0–2 1–1	3–2 0 0	2–1 3–1	1 0 2–2	1–0 3 2	2–1 2 0
7.	33 FC	22	8	3	11	35-35	19	0 5 0 4	1 3 2–1	0 1 0–3	0–1 1–2	4 2 2 2	2–0 1–1		1–2 1–2	2 0 2 1	0 1 8 0	1–2 2–1	1 1 4–0
8.	BAK	22	5	6	11	24-42	16	1–6 0–6	1 2 0 2	0–0 0–3	1 1 1–2	0–2 1–1	2 3 0 0	2–1 2–1		1–2 5–0	0–2 2–1	0 0 1 1	1 5 3 1
9.	BTC	22	5	4	13	20-58	14	0 6 1 6	0–1 1 0	0–6 2–5	2–0 0 6	1–6 3–2	1–2 1–3	0 2 1 2	2–1 0–5		1 1 1 1	0–0 1–1	2–0 0–2
10.	MÁV	22	4	5	13	25-77	13	0–17 0–6	1 6 1–3	2 2 0 4	0 3 1–4	0–1 1 4	0 1 2–2	1–0 0–8	2–0 1–2	1–1 1 1		1 1 1 7	7 3 2 1
11.	KAC	22	2	8	12	26-48	12	0–8 0–2	2–2 0 3	2–4 0–3	1 3 0 3	1–3 0–3	0–1 2 3	2–1 1–2	0–0 1 1	0–0 1–1	1 1 7–1		2–2 3 3
12.	MAC	22	3	6	13	26-68	12	1 18 0 10	0–1 1–3	1 3 1–2	1–1 0 0	1 0 1–1	1 2 0–2	1–1 0 4	5–1 1–3	0 2 2 0	3–7 1–2	2–2 3–3	

A legtöbbször játszott csapat: Knapp (18) – Feldmann (22), Orth (17) – Vágó (22), Kertész II. (22), Nyúl I. (19) – Braun (12), Konrád II. (14), Schaffer (22), Schlosser (22), Szabó (21). **Játszott még:** Csüdör 14, Kertész III. 9, Kossuth 5, Winkler I. 3, Kovács II. 1. **Góllövő:** Schaffer Alfréd 46, Schlosser Imre 41, Orth György 22, Konrád II. Kálmán 12, Szabó Péter 10, Braun József 4, Tauszig Imre 4, Vágó Antal 3, Knapp Miksa 2, Kertész II. Vilmos 1, Kertész III. Adolf 1, Winkler I. József 1. **Edző:** Jimmy Hogan.

1918/19								1.	2.	3.	4.	5.	6.	7.	8.	9.	10.	11.	12.
1.	*MTK*	*22*	*18*	*3*	*1*	*116–20*	*39*		*2-2 2-0*	*1-2 2-1*	*4-0 0-0*	*14-1 7-0*	*7-1 5-1*	*1-1 4-0*	*6-2 9-1*	*8-2 6-0*	*5-3 2-1*	*6-1 6-1*	*13-0 6-0*
2.	FTC	21	15	5	1	43– 8	35	2 2 0–2		2 1 0 0	2–0 0 0	2–0 1–0	2–1 4–0	3–0 1–0	4–0 2–0	4–0 3–0	0–0 1–0	1–1 3–0	6–1
3.	UTE	22	12	6	4	39–19	30	2 1 1 2	1 2 0 0		3–0 0 1	1 1 1–1	1 1 3 2	4 2 1 0	0 1 5 0	2–2 1 0	1 1 2 1	2 0 2 1	3 0 3 0
4.	Vasas	21	9	6	6	20–19	24	0–4 0 0	0–2 0 0	0–3 1–0		3 1 0–1	2 0 0–0	0–0 1 2	2–1 1–0	2 0 0–1	1–1 2–0	2 1 1–1	2–1
5.	TTC	22	9	5	8	29–45	23	1 14 0–7	0 2 0 1	1 1 1 1	1 3 1–0		1 0 1 1	3–1 2 0	3–0 4–0	1 1 1–0	0 7 2 0	1–2 2 0	2–3 1 1
6.	III. ker. TVE	22	6	8	8	33–35	20	1–7 1 5	1–2 0 4	1–1 2 3	0 2 0 0	0–1 1 1		1–1 0 0	3 0 2–0	4–0 0 1	1–1 2–2	1–0 3–3	4–0 5–1
7.	33 FC	22	5	7	10	17–31	17	1–1 0–4	0 3 0–1	2 4 0–1	0 0 2–1	1–3 0–2	1–1 0–0		1 1 0 2	2–1 0–1	1 0 1–3	0 0 2–0	2 2 1–0
8.	KAC	22	8	1	13	27–52	17	2 6 1 9	0 4 0 2	1 0 0 5	1 2 0 1	0 3 0 4	0 3 0 2	1–1 2 0		3 0 2–4	3 2 2 0	1–0 2 3	2–0 4–1
9.	BTC	22	6	5	11	22–48	17	2–8 0–6	0–4 0–3	2–2 0–2	0–2 1–0	1–1 0–1	0–4 1–0	1–2 1–0	0 3 4–2		0–0 1 1	1 3 2–1	3–2 2–2
10.	Törekvés	21	3	8	10	27–32	14	3 5 1 2	0 0 0 1	1 1 1 2	1 1 0 2	7 0 0 2	1 1 2–2	0 1 3 1	2 3 0 2	0–0 1–1		0–0	3–0 1 5
11.	BAK	21	4	5	12	21–41	13	1–6 1 6	1–1 0–3	1–2 0 2	1–2 1 1	2–1 0 2	0–1 3 3	0–0 0 2	0–1 3–2	3 1 1–2	0 0		0–2 3–1
12.	MÁV	20	3	3	14	22–66	9	0 13 0 6	1 6	0 3 0 3	1 2	3 2 1 1	0 4 1–5	2 2 0–1	0 2 1 4	2 3 2 2	0–3 5–1	2–0 1–3	

A legtöbbször játszott csapat: Kropacsek (13) – Feldmann (20), Orth (14), – Kertész II. (22), Nyúl I. (21), Vágó (22) – Braun (20), Konrád II. (20), Schaffer (19), Schlosser (19), Nagy (14). **Játszott még:** Winkler I. 10, Szabó 5, Kossuth 5, Sebestyén II. 3, Singer 3, Nyúl II. 3, Weisz 3, Takács 2, Ginzery 2, Rácz 1, Konrád I. 1. **Góllövő:** Schaffer Alfréd 26, Konrád II. Kálmán 25, Braun József 23, Schlosser Imre 21, Nagy József 10, Winkler I. József 6, Sebestyén II. Gyula 2, Vágó Antal 1. **Öng.:** 2. **Edző:** Jimmy Hogan.

A huszas évek aranycsapatának kiválóságai egy ligeti padon: (balról) Braun, Orth, Kropacsek, Molnár

Brilliant players of the „golden team" of the twenties on a bench (from left to right): Braun, Orth, Kropacsek, Molnár.

1919/20						1.	2.	3.	4.	5.	6.	7.	8.	9.	10.	11.	12.	13.	14.	15.
1. *MTK*	*28*	*26*	*1*	*113–17*	*53*		*5-2 2-0*	*0-1 4-2*	*3-2 3-1*	*6-0 5-0*	*3-0 4-0*	*1-1 3-0*	*4-1 2-0*	*2-1 2-0*	*2-0 3-0*	*3-1 5-0*	*12-2 4-0*	*6-0 4-1*	*9-0 6-1*	*4-0 6-0*
2. KAC	28	19	5	4	52–21	43	2-5 0-2	1-1 2-0	2-1 0-0	3-2 1-0	1-0 2-2	2-1 2-1	1-0 0-1	1-2 2-0	7-1 2-0	1-0 2-0	2-1 0-0	6-0 3-0	4-1 1-0	3-0 1-0
3. FTC	28	15	10	3	37–15	40	1-0 1-2	1-1 0-2		2-1 1-1	0-1 0-0	1-0 2-0	3-0 2-1	0-0 4-0	0-0 0-0	1-0 1-1	0-0 1-0	1-0 3-1	2-0 2-0	0-0 3-0
4. Törekvés	28	12	8	8	39–31	32	2-3 2-4	1-2 1-1	1-2 0-0		0-1 1-1	2-1 1-1	3-3 6-0	1-1 1-0	1-0 3-2	2-2 1-3	0-0 2-1	3-1 2-1	0-1 1-0	1-0 1-0
5. BTC	28	12	6	10	37–33	30	0-6 1-3	2-3 0-1	1-0 0-0	0-0 1-3		1-0 1-1	2-1 1-0	1-3 2-0	1-1 0-0	3-1 0-1	3-0 1-2	3-1 1-2	1-1 1-0	4-0 2-3
6. Vasas	28	10	9	9	31–26	29	0-3 0-5	0-1 2-2	0-1 0-2	1-0 1-1	0-1 1-1		0-0 1-0	1-0 0-1	1-1 2-1	0-0 5-2	0-0 5-1	3-0 4-0	1-1 V	1-0 0-1
7. UTE	28	11	4	13	39–30	26	1-1 0-4	1-2 1-2	0-3 1-2	1-2 0-2	0-0 0-1	4-1 0-1		2-0 2-0	1-0 0-1	4-1 1-1	5-0 2-0	0-1 1-2	5-0 1-0	3-0 1-0
8. MAC	28	10	6	12	35–42	26	1-4 0-3	0-1 1-0	3-3 1-2	2-0 0-6	3-1 0-2	0-1 1-1	1-4 1-0		1-4 0-0	1-1 0-3	1-0 3-0	4-0 0-1	4-1 0-0	3-0 2-1
9. III. ker. TVE	28	8	8	12	22–30	24	1-2 0-2	2-1 0-2	0-0 0-4	1-1 0-1	1-1 0-2	0-1 1-0	0-2 0-2	4-1 0-0		0-0 0-3	3-1 0-1	1-1 0-1	2-0 1-0	2-0 1-1
10. BAK	28	7	9	12	29–37	23	0-2 0-3	1-7 0-0	0-0 0-0	0-1 2-3	1-3 0-0	1-1 1-2	0-1 1-0	1-1 3-0	0-0 3-0		2-4 6-1	1-5 6-1	4-0 1-0	0-2 0-0
11. TTC	28	6	11	11	25–40	23	1-3 0-5	0-1 0-2	0-1 1-1	2-2 3-1	0-1 1-0	0-0 2-5	1-4 1-1	1-0 2-2	1-3 1-0	4-2 0-0		1-1 1-1	0-2 2-0	0-2 0-0
12. NSC	28	6	8	14	29–56	20	2-12 0-4	1-2 0-0	0-0 0-1	0-0 1-2	0-3 2-1	0-0 1-6	0-5 0-2	0-1 0-3	1-1 1-0	5-1 1-6	1-1 1-1		6-2 0-1	1-0 1-1	4-0 0-1
13. UTSE	28	8	3	17	20–60	19	0-6 1-4	0-6 0-3	0-1 1-3	1-3 2-1	1-3 0-4	1-0 2-1	0-4 1-0	0-3 1-0	0-2 0-0	0-4 0-1	2-8 1-0		1-0 2-0	0-1 1-0
14. MAFC	28	5	6	17	12–47	16	0-9 1-8	1-4 0-1	0-2 0-1	1-0 1-3	1-1 Gy	0-5 0-1	1-4 0-0	0-2 0-1	2-0 0-0	2-0 0-0	0-1 1-1	0-1 0-2		0-1 1-0
15. 33 FC	28	5	6	17	10–45	16	0-4 0-6	0-3 0-1	0-0 0-3	0-1 0-1	0-4 3-2	0-3 0-1	0-3 1-2	0-2 1-1	1-0 0-1	0-0 0-0	0-4 1-0	0-0 1-1	0-1 1-0	

A legtöbbször játszott csapat: Kropacsek (26) – Feldmann (25), Mandl (27) – Kertész II. (19), Nyúl I. (23), Vágó (19) – Braun (26), Molnár (18), Orth (27), Schlosser (28), Winkler I. (21). **Játszott még:** Nagy 17, Boros II. 3, Székely 2, Hertzka 2, Boros III. 1, Hlavay 1, Welser 1, Nádler 1. **Góllövő:** Orth György 29, Winkler I. József 22, Braun József 19, Schlosser Imre 17, Molnár György 8, Kertész II. Vilmos 5, Nagy József 4, Boros II. Elemér 3, Hlavay György 2, Nádler Henrik 1. **Öng.:** 3. **Edző:** Jimmy Hogan.

ORTH GYÖRGY

1917 és 1928 között 167 mérkőzésen szerepelt kékfehér színekben, 138 gólt ért el, hatszor volt bajnokcsapat tagja, egyszeres kupagyőztes. Akik látták még játszani, állítják, hogy minden idők legkiválóbb labdarúgója volt. Tíz éven át 30-szor öltötte magára a címeres mezt és 13 gólt szerzett. Súlyos sérülés érte pályafutása delelőjén, de visszaküzdötte magát. Határozottan állíthatjuk, ha akadt is hozzá hasonló, kivételes tudását megkozelítő, vagy talán el is érő játékos, túl még nem szárnyalta egyetlen magyar labdarúgó sem. Képességei irányító szerepkörben, tehát középcsatár, vagy középfedezet szerepkörben csillogtak teljes fényükben, de ezen túl rendkívül sokoldalú volt. Zseniális taktikusnak bizonyult. A legváratlanabb pillanatokban, a másodperc tört része alatt kedvező helyzetet tudott teremteni saját maga, vagy társai számára. Ellenállhatatlanul cselezett, nagy erővel és pontosan lőtt, vagy fejelt. Mindig a legkedvezőbb megoldást választotta. Sérülése után nem nyerte teljesen vissza azelőtti csodálatos formáját. 1929-ben hagyta abba a játékot, itthon próbált edzőként elhelyezkedni, de nem jutott képességeinek megfelelő feladathoz. Ezért 1930 tavaszán Dél-Amerikába távozott és ott nagy sikereket ért el. Hazalátogatásra készülődött, amikor 1962 januárjában egy végzetes szívroham – Portugália földjén – végleg elszólította a földi kúzdőtérről.

1920/21							1.	2.	3.	4.	5.	6.	7.	8.	9.	10.	11.	12.	13.
1. *MTK*	*24*	*21*	*2*	*1*	*82– 9*	*44*		*0-1 2-0*	*1-0 3-1*	*0-0 5-0*	*3-1 7-0*	*8-0 2-0*	*2-0 2-0*	*6-0 4-1*	*4-0 7-0*	*2-0 5-2*	*5-1 2-1*	*4-0 3-0*	*0-0 5-1*
2. UTE	24	14	8	2	39–14	36	1-0 0-2		3-1 1-0	1-1 8-2	3-0 2-1	0-0 2-0	1-0 0-0	2-0 1-1	5-1 0-1	0-0 2-2	2-1 1-0	1-0 0-0	1-1 2-0
3. FTC	24	14	2	8	48–23	30	0-1 1-3	1-3 0-1		3-0 3-1	4-1 3-0	0-1 0-1	2-1 1-1	2-1 0-1	2-0 5-3	2-0 5-0	2-2 2-0	4-1 0-1	2-0 4-0
4. III. ker. TVE	24	8	8	8	25–34	24	0-0 0-5	1-1 2-8	0-3 1-3		1-1 0-0	1-1 0-2	1-1 1-0	3-1 3-4	2-0 1-1	1-0 1-0	1-1 0-1	1-0 0-1	2-0 2-0
5. Törekvés	24	8	7	9	23–36	23	1-3 0-7	0-3 1-2	1-4 0-3	1-1 0-0		0-0 1-2	2-1 1-1	1-0 1-0	1-1 0-0	2-0 0-3	2-1 2-0	1-0 2-2	2-0 1-2
6. VII. ker. SC	24	8	6	10	22–33	22	0-8 0-2	0-0 0-2	1-0 1-0	1-1 2-0	0-0 2-1		1-0 2-2	0-1 3-1	1-2 0-0	2-0 1-2	0-2 0-1	2-3 3-0	0-5 0-0
7. KAC	24	5	11	8	24–28	21	0-2 0-2	0-1 0-0	1-2 1-1	1-1 0-1	1-2 1-1	0-1 2-2		1-1 2-2	0-0 1-0	1-0 2-2	1-1 2-1	1-0 1-2	0-0 5-3
8. BTC	24	7	7	10	22–35	21	0-6 1-4	0-2 1-1	1-2 1-0	1-3 4-3	0-1 0-1	1-0 1-3	1-1 2-2		1-1 0-1	2-1 1-1	1-1 1-0	1-0 0-0	0-1 1-0
9. TTC	24	6	8	10	21–37	20	0-4 0-7	1-5 1-0	0-2 3-5	0-2 1-1	1-1 0-0	2-1 0-0	0-0 0-1	1-1 1-0		1-2 3-0	1-0 1-2	1-2 2-0	1-1 0-0
10. MAC	24	7	5	12	25–36	19	0-2 2-5	0-0 2-2	0-2 0-5	0-1 0-1	0-2 3-0	0-2 2-1	0-1 2-2	1-2 1-1	2-1 0-3		0-1 2-1	2-0 2-1	0-0 4-0
11. Vasas	24	5	8	11	20–30	18	1-5 1-2	1-2 0-1	2-2 0-2	1-1 1-0	1-2 0-2	2-0 1-0	1-1 1-2	1-1 0-1	0-1 2-1	1-0 1-2		0-0 1-1	0-0 1-1
12. BAK	24	6	6	12	17–34	18	0-4 0-3	0-1 0-0	1-4 1-0	0-1 1-0	0-1 2-2	3-2 0-3	0-1 2-1	0-1 0-0	2-1 0-2	0-2 1-2	0-0 1-1		2-2 1-0
13. 33 FC	24	3	10	11	17–36	16	0-0 1-5	1-1 0-2	0-2 0-4	0-2 0-2	0-2 2-1	5-0 0-0	0-0 3-5	1-0 0-1	1-1 0-0	0-0 0-4	0-0 1-1	2-2 0-1	

A legtöbbször játszott csapat: Kropacsek (22) – Mandl (24), Senkey I. (21), – Kertész II. (21), Guttmann (11), Vágó (22) – Braun (24), Molnár (22), Orth (20), Schlosser (24), Opata (9). **Játszott még:** Károly II. 12, Nádler 7, Dobsa 5, Weisz 5, Nyúl II. 5, Nagy 4, Géber 3, Welser 1, Fábián 1. **Góllövő:** Orth György 21, Schlosser Imre 17, Molnár György 15, Braun József 8, Károly II. József 6, Opata Zoltán 6, Kertész II. Vilmos 5, Dobsa Elek 1, Guttmann Béla 1, Nádler Henrik 1, **Öng.:** 1. **Edző:** Jimmy Hogan.

1921/22							1.	2.	3.	4.	5.	6.	7.	8.	9.	10.	11.	12.
1. *MTK*	*22*	*16*	*5*	*1*	*60–11*	*37*		*2-0 Gy*	*4-2 0-0*	*5-0 0-0*	*6-1 2-1*	*0-1 0-0*	*5-0 5-1*	*4-2 2-0*	*1-0 2-1*	*1-1 2-0*	*1-1 2-0*	*5-0 11-0*
2. FTC	22	16	4	2	41–13	36	0-2 V		3-2 2-2	3-0 0-0	1-1 4-1	1-0 1-0	3-1 4-0	2-0 2-1	2-0 1-0	0-0 4-2	4-1 1-0	1-0 2-0
3. UTE	22	13	6	3	52–19	32	2-4 0-0	2-3 2-2		5-0 3-0	3-1 6-1	2-2 1-2	1-0 3-2	1-0 1-0	0-0 2-0	2-0 8-0	3-0 1-1	1-1 3-0
4. Törekvés	22	8	6	8	27–33	22	0-5 0-0	0-3 0-0	0-5 0-3		3-0 1-1	1-0 1-1	1-0 0-0	2-1 1-2	0-1 2-1	2-2 3-1	0-2 2-3	3-1 5-1
5. III. ker. TVE	22	8	5	9	27–37	21	1-6 1-2	1-1 1-4	1-3 1-6	0-3 1-1		2-0 2-4	2-2 0-1	0-2 1-0	1-0 1-0	2-0 0-0	4-1 1-1	1-0 3-0
6. VAC	22	5	10	7	18–23	20	1-0 0-0	0-1 0-1	2-2 2-1	0-1 1-1	0-2 4-2		0-0 0-0	0-4 0-2	1-1 0-1	2-2 1-0	2-0 1-1	0-0 1-1
7. Vasas	22	7	6	9	24–33	20	0-5 1-5	1-3 0-4	0-1 2-3	0-1 0-0	2-2 1-0	0-0 0-0		0-0 4-0	0-2 1-0	1-0 4-1	1-3 3-2	1-1 2-0
8. BTC	22	8	3	11	18–23	19	2-4 0-2	0-2 1-2	0-1 0-1	1-2 2-1	2-0 0-1	4-0 2-0	0-0 0-4		0-2 0-0	0-1 1-0	1-0 1-0	0-0 1-0
9. MAC	22	5	7	10	14–17	17	0-1 1-2	0-2 0-1	0-0 0-2	1-0 1-2	0-1 0-1	1-1 1-0	2-0 0-1	2-0 0-0		0-0 1-1	3-0 1-1	0-1 0-0
10. KAC	22	2	10	10	15–36	14	1-1 0-2	0-0 2-4	0-2 0-8	2-2 1-3	0-2 0-0	2-2 0-1	0-1 1-4	1-0 0-1	0-0 1-1		2-0 1-1	1-1 0-0
11. TTC	22	3	7	12	19–37	13	1-1 0-2	1-4 0-1	0-3 1-1	2-0 3-2	1-4 1-1	0-2 1-1	3-1 2-3	0-1 0-1	0-3 1-1	0-2 1-1		1-2 0-0
12. VII. ker. SC	22	2	9	11	9–42	13	0-5 0-11	0-1 0-2	1-1 0-3	1-3 1-5	0-1 0-3	0-0 1-1	1-1 0-2	0-0 0-1	1-1 0-0	1-1 0-0	2-1 0-0	

A legtöbbször játszott csapat: Kropacsek (21) – Mandl (19), Kovács I. (10) – Kertész II. (22), Nyúl I. (14), Vágó (20) - Opata (20), Molnár (21), Orth (20), Siklóssy (10), Schlosser (9). **Játszott még:** Senkey I. 9, Braun 7, Dobsa 7, Feldmann 6, Dobó 5, Guttmann 4, Senkey II. 4, Kovács II. 3, Weisz II. 3, Rakitovszky I. 2, Gerber 2, Nagy 1, Kollár 1, Fábián 1, Nádler 1, Nyúl II. 1. **Góllövő:** Orth György 26, Molnár György 24, Siklóssy Antal 4, Dobó Gyula 2, Braun József 1, Opata Zoltán 1, Rakitovszky I. 1, Schlosser Imre 1. **Edző:** Burgess (angol).

1922/23								1.	2.	3.	4.	5.	6.	7.	8.	9.	10.	11.	12.
1.	*MTK*	*22*	*17*	*3*	*2*	*61–15*	*37*		0-0 0-2	3-0 0-2	2-2 5-0	4-2 2-1	2-2 5-1	1-0 2-1	4-0 4-0	3-1 4-0	3-0 1-0	4-0 3-1	1-1 8-0
2.	UTE	22	16	2	4	49–11	34	0-0 2-0		2-1 0-0	3-0 1-2	2-3 3-0	5-0 0-1	5-1 0-1	1-0 5-0	5-0 3-1	1-0 4-1	3-0 1-0	1-0 2-0
3.	FTC	22	12	8	2	34–17	32	0-3 2-0	1-2 0-0		2-0 1-1	2-2 1-1	2-0 0-0	2-2 3-2	2-2 2-2	2-1 3-3	1-0 3-0	3-0 1-0	0-0 1-0
4.	Vasas	22	10	8	4	37–31	28	2-2 0-5	0-3 2-1	0-2 1-1		1-1 3-2	1-0 2-2	1-1 5-2	1-1 5-1	1-1 1-2	1-1 2-1	2-0 1-0	2-1 3-1
5.	Törekvés	22	9	6	7	41–33	24	2-4 1-2	3-2 0-3	2-2 1-1	1-1 2-3		1-3 2-2	1-2 3-0	2-1 0-0	2-1 6-1	1-0 1-1	3-1 0-1	4-2 3-0
6.	VAC	22	7	7	8	24–28	21	2-2 1-5	0-5 1-0	0-2 0-0	0-1 2-2	3-1 2-2		0-0 1-2	0-1 0-1	0-2 1-0	1-1 1-1	2-0 3-0	1-0 3-0
7.	III. ker. TVE	22	8	5	9	25–38	21	0-1 1-2	1-5 1-0	2-2 2-3	1-1 2-5	2-1 0-3	0-0 2-1		3-1 1-4	1-0 1-3	1-0 1-1	1-0 1-5	0-0 1-0
8.	Zuglói AC	22	7	5	10	20–31	19	0-4 0-4	0-1 0-5	0-2 0-2	1-1 1-5	1-2 0-0	1-0 1-0	1-3 4-1		1-0 9-0	0-0 3-0	3-0 2-0	1-2 0-0
9.	BTC	22	6	5	11	21–36	17	1-3 0-4	0-5 1-3	1-2 3-3	1-1 2-1	1-2 1-6	2-0 0-1	0-1 3-1	0-1 0-0		0-1 0-0	1-0 1-0	1-1 2-0
10.	KAC	22	3	9	10	15–28	15	0-3 0-1	0-1 1-4	0-1 0-3	1-1 1-2	0-1 1-1	1-1 1-1	0-1 1-1	0-0 0-3	1-0 0-0		0-0 1-1	3-0 3-2
11.	MAC	22	3	2	17	10–37	8	0-4 1-3	0-3 0-1	0-3 0-1	0-2 0-1	1-3 1-0	0-2 0-3	0-1 5-1	0-3 0-2	0-1 0-1	0-0 1-1		0-1 1-0
12.	MAFC	22	2	4	16	10–42	8	0-1 0-8	0-1 0-2	0-0 0-1	1-2 1-3	2-4 0-3	0-1 0-3	0-0 0-1	2-1 0-0	1-1 0-2	0-3 2-3	1-0 0-1	

A legtöbbször játszott csapat: Plattkó (17) – Mandl (22), Kovács I. (14) – Kertész II. (20), Nádler (21), Vágó (16) – Braun (19), Molnár (21), Orth (14), Siklóssy (22), Opata (19). **Játszott még:** Senkey II. 15, Nyúl II. 8, Weisz 4, Gerber 4, Senkey I. 4, Kropacsek 3, Fábián 2, Kocsis 2, Rakitovszky I. 1, Somogyi 1, Kovács II. 1, Rieff 1, László 1, Nyúl I. 1. **Góllövő:** Molnár György 21, Siklóssy Antal 18, Orth György 8, Braun József 5, Opata Zoltán 6, Kertész II. Vilmos 2, Nádler Henrik 1. **Edző:** Fronz Döme.

1923/24								1.	2.	3.	4.	5.	6.	7.	8.	9.	10.	11.	12.
1.	*MTK*	*22*	*19*	*2*	*1*	*50–11*	*40*		2-1 2-0	1-1 2-0	2-0 3-0	0-1 6-0	1-0 0-0	2-1 2-0	3-1 2-0	1-0 4-2	2-0 3-1	4-1 2-0	3-0 3-2
2.	FTC	22	11	8	3	36–15	30	1-2 0-2		2-0 2-1	3-0 0-0	0-0 0-0	3-0 0-2	4-1 3-1	1-1 1-1	2-2 2-1	2-0 4-0	1-1 0-0	4-0 1-0
3.	UTE	22	12	4	6	39–15	28	1-1 0-2	0-2 1-2		1-2 0-0	4-0 1-0	5-0 0-1	1-1 0-0	2-1 4-0	4-0 1-0	3-1 0-1	2-0 2-0	4-1 3-0
4.	BTC	22	10	5	7	23–21	25	0-2 0-3	0-3 0-0	2-1 0-0		4-2 0-2	4-0 1-0	2-2 1-0	1-0 1-0	1-0 0-1	1-1 0-1	1-0 2-0	1-2 1-1
5.	VAC	22	7	5	10	18–31	19	1-0 0-6	0-0 0-0	0-4 0-1	2-4 2-0		0-3 1-1	0-1 2-1	1-2 1-1	0-1 0-3	2-0 2-1	0-0 1-0	0-3 3-0
6.	Zugló VII. ker. AC	22	7	5	10	16–28	19	0-1 0-0	0-3 2-0	0-5 1-0	0-4 0-1	3-0 1-1		2-0 1-0	0-0 1-1	2-2 0-3	0-1 0-1	0-1 2-1	0-3 1-0
7.	Törekvés	22	6	6	10	28–29	18	1-2 0-2	1-4 1-3	1-1 0-0	2-2 0-1	1-0 0-2	0-2 0-1		0-0 2-0	3-2 2-0	4-0 1-1	0-1 5-0	1-2 3-3
8.	III. ker. TVE	22	4	10	8	21–23	18	1-3 0-2	1-1 1-1	1-2 0-4	0-1 0-1	2-1 1-1	0-0 1-1	0-0 0-2		0-1 4-0	1-1 0-0	1-1 0-0	2-0 5-0
9.	Vasas	22	7	4	11	28–36	18	0-1 2-4	2-2 1-2	0-4 0-1	0-1 1-0	1-0 3-0	2-2 3-0	2-3 0-2	1-0 0-4		4-3 0-0	0-1 0-0	3-2 3-4
10.	KAC	22	5	8	9	18–33	18	0-2 1-3	0-2 0-4	1-3 1-0	1-1 1-0	0-2 1-2	1-0 1-0	0-4 1-1	1-1 0-0	3-4 0-0		2-2 1-0	1-1 1-1
11.	33 FC	22	5	7	10	14–27	17	1-4 0-2	1-1 0-0	0-2 0-2	0-1 0-2	0-0 0-1	1-0 1-2	1-0 0-5	1-1 0-0	1-0 0-0	2-2 0-1		3-0 2-1
12.	UTSE	22	5	4	13	26–48	14	0-3 2-3	0-4 0-1	1-4 0-3	2-1 1-1	3-0 0-3	3-0 0-1	2-1 3-3	0-2 0-5	2-3 4-3	1-1 1-1	0-3 1-2	

A legtöbbször játszott csapat: Kropacsek (20) – Mándi (22), Senkey I. (21) – Kertész II. (20), Nádler (21), Nyúl II.(14) – Braun (20), Molnár (20), Orth (13), Opata (17), Jeny (17). **Játszott még:** Siklóssy 14, Winkler II. 10, Senkey II. 3, Weszter 3, Fábián 2, Nyúl I. 2, Varga 2. **Góllövő:** Molnár György 14, Opata Zoltán 9, Orth György 8, Winkler II. Róbert 7, Braun József 6, Jeny Rudolf 3, Siklóssy Antal 3. **Edző:** Fronz Döme.

1924/25								1.	2.	3.	4.	5.	6.	7.	8.	9.	10.	11.	12.
1.	*MTK*	*22*	*18*	*2*	*2*	*65–16*	*38*		11-2 1-2	1-0 2-1	2-1 3-0	1-0 0-1	6-2 2-1	1-0 3-1	2-0 4-0	0-0 2-0	5-1 2-2	5-1 7-0	2-1 3-0
2.	FTC	22	11	8	3	37–24	30	2-1 2-1		1-1 2-0	3-0 1-1	1-1 2-1	2-2 0-0	2-0 0-0	2-0 1-0	5-0 0-1	1-1 2-0	3-0 3-3	2-0 0-1
3.	Vasas	22	10	7	5	38–25	27	0-1 1-2	1-1 0-2		0-0 2-1	0-3 1-1	2-1 2-1	2-2 1-2	2-1 1-1	3-0 4-2	2-1 2-0	3-0 0-0	3-3 6-0
4.	III. ker. TVE	22	7	9	6	24–25	23	1-2 0-3	0-3 1-1	0-0 1-2		1-0 1-1	2-0 2-2	0-0 3-0	0-2 3-0	1-0 0-5	1-1 1-0	1-1 1-1	1-1 3-0
5.	UTE	22	7	8	7	29–18	22	0-1 1-0	1-1 1-2	3-0 1-1	0-1 1-1		1-2 6-0	0-2 3-0	1-1 0-0	4-0 0-1	1-1 3-1	0-2 1-1	6-0 1-0
6.	NSC	22	8	6	8	29–32	22	2-6 1-2	2-2 0-0	1-2 1-2	0-2 2-2	2-1 0-6		0-0 0-2	1-1 2-0	6-2 1-0	1-0 0-0	2-0 3-0	2-1 0-1
7.	VAC	22	7	8	7	19–23	22	0-1 1-3	0-2 0-0	2-2 2-1	0-0 0-3	2-0 0-3	0-0 2-0		1-1 1-0	1-1 0-1	2-1 0-0	2-1 2-2	1-0 0-1
8.	KAC	22	6	7	9	20–28	19	0-2 0-4	0-2 0-1	1-2 1-1	2-0 0-3	1-1 0-0	1-1 0-2	1-1 0-1		2-0 2-3	3-1 2-1	1-0 1-1	1-1 1-0
9.	BEAC	22	7	4	11	21–45	18	0-0 0-2	0-5 1-0	0-3 2-4	0-1 5-0	0-4 1-0	2-6 0-1	1-1 1-0	0-2 3-2		0-9 1-1	0-2 3-2	0-0 1-0
10.	Törekvés	22	4	8	10	30–34	16	1-5 2-2	1-1 0-2	1-2 0-2	1-1 0-1	1-1 1-3	0-1 0-0	1-2 0-0	1-3 1-2	9-0 1-1		3-2 1-0	3-1 2-2
11.	Zugló VII. ker. AC	22	4	7	11	23–42	15	1-5 0-7	0-3 3-3	0-3 0-0	1-1 1-1	2-0 1-1	0-2 0-3	1-2 2-2	0-1 1-1	2-0 2-3	2-3 0-1		1-0 3-0
12.	ETC	22	3	6	13	13–36	12	1-2 0-3	0-2 1-0	3-3 0-6	1-1 0-3	0-0 0-1	1-2 1-0	0-1 1-0	1-1 0-1	0-0 0-1	1-3 2-2	0-1 0-3	

A legtöbbször játszott csapat: Remete (12) – Mándi (20), Senkey I. (14) – Nyúl I. (13), Kléber (12), Nádler (18) – Senkey II. (13), Molnár (21), Orth (21), Opata (17), Jeny (21). **Játszott még:** Nyúl II. 11, Kropacsek 10, Braun 8, Kocsis 8, Weszter 5, Varga 4, Rebró 4, Demkó 3, Weisz 2, Rakitovszky I. 2, Kovács dr. 1, Okos 1, Böhm 1. **Góllövő:** Molnár György 21, Orth György 17, Opata Zoltán 10, Jeny Rudolf 7, Braun József 2, Mándi Gyula 2, Demkó Sándor 1, Nádler Henrik 1, Nyúl I. Ferenc 1, Senkey II. Gyula 1. **Öng.:** 2. **Edző:** Fronz Döme.

KROPACSEK FERENC

1918 és 1926 között őrizte az MTK, illetve Hungária kapuját. 132 bajnoki meccsen szerepelt, 2-szer volt válogatott, ami Zsák Károly kortársaként nem csoda. Minden idők egyik legvakmerőbb kapusa volt. Hétszeres bajnok, egyszeres kupagyőztes.

WINKLER I. JÓZSEF

1916 és 1920 között szerepelt az MTK-ban, 56 mérkőzésen 36-szor volt eredményes. Háromszor bajnokcsapat tagja. Négyszeres válogatott, a legjobbak között 1 gólt lőtt. Külföldön folytatta pályafutását, a svájci Young Boys színeiben játszott.

SCHLOSSER IMRE

Nagy felzúdulást váltott ki annak idején átlépése az FTC-től. Az MTK-ban 1916 és 1921 között szerepelt, 115 merkőzésen 135 alkalommal volt eredményes, kék-fehér színekben 6 bajnoki címet ért el. A válogatott csapatban 68 találkozón játszott, 58 gólt ért el. Több, mint két évtizeden át játszott az élvonalban, a válogatottban is 21 évig szerepelt. 38. évében járt, amikor utoljára lépett pályára címeres mezben 1955 ben a 100. magyar-osztrák mérkőzésen ő végezte el a kezdőrúgást. 1959-ben halt meg

SCHAFFER ALFRÉD

Középcsatár, 1915 és 1919 között 84-szer játszott az MTK-ban, és ezalatt a négy esztendő alatt 159 (!) gólt rámolt be ellenfelei hálójaba. Háromszor volt bajnokcsapat tagja. 15-szörös válogatott és ott is több gólt ért el, mint amennyiszer játszott, 17-et. Tökéletes labdakezelés, szellemes, színpompás játékmodor jellemezte. Legnagyobb erényének félelmetes lövőkészséget tartották. A kapusok a szó szoros értelmében rettegtek „Spéci" hatalmas lövéseitől. A Tanácsköztársaság idején az egyik népbiztos közvetlen munkatársaként tevékenykedett. Az ellenforradalom felülkerekedésekor külföldre távozott, ahol hatalmas futball-karriert futott be Németországban például „Fussballkönig"-nek nevezték. Később idehaza is, külföldön is nagy sikerrel edzősködött.

MÁNDI (MANDL) GYULA

Labdarúgóink rangsorában a negyedik helyezett 325 bajnoki szerepléssel a kiváló hátvéd, aki 1921 és 1934 között 31-szer öltötte magára a válogatott címeres mezét. Tagja volt az 1924 évi olimpián szereplő magyar csapatnak. Játékával megelőzte korát, új iskolát teremtett. Kilencszeres bajnok, kétszeres kupagyőztes, az MTK legsikeresebb labdarúgóinak egyike. Közel járt a negyvenhez, amikor abbahagyta. Utána kiváló edző lett belőle.

1925/26								1.	2.	3.	4.	5.	6.	7.	8.	9.	10.	11.	12.
1.	FTC	22	14	5	3	58–24	33		0 1 1 1	3–1 4–1	2–0 1–3	0–0 3 2	3 1 4–1	7 2 5 5	2–0 0 0	2–2 Gy	8–0 1–2	1 0 3–1	5 1 3 0
2.	*MTK*	*22*	*12*	*7*	*3*	*52–18*	*31*	*1 0 1 1*		*0 2 1 1*	*2 1 1–1*	*0–1 1–1*	*5–1 6 0*	*7–2 2–1*	*0–0 1–1*	*7 1 1 0*	*6 0 0–0*	*0 1 5 2*	*2–0 3–1*
3.	Vasas	22	11	7	4	58–47	29	1–3 1–4	2–0 1 1		1 5 2 2	0 2 4–1	5 4 3–0	5–4 2 1	2–0 3–3	4–1 3–1	2–2 2–2	3–3 1–1	4 2 7 5
4.	UTE	22	11	5	6	48–29	27	0 2 3–1	1–2 1–1	5–1 2 2		0–0 2 2	2 2 0 2	2 1 7–0	1 2 2 1	2 1 3 2	5 2 1 2	3–0 0–1	2–1 4–1
5.	NSC	22	6	12	4	27–27	24	0–0 2 3	1 0 1–1	2–0 1–4	0–0 2–2		6–3 0–0	0 0 0 5	0–0 5–1	1–0 0–4	1–1 1–1	2 0 0–0	2 2 0 0
6.	KAC	22	8	5	9	47–51	21	1 3 1 4	1–5 0–6	4 5 0 3	2 2 2 0	3 6 0 0		2–3 3–2	2 3 2 0	4–2 1 1	2–0 2 2	4–0 2–2	1–0 7–2
7.	III. ker. TVE	22	9	3	10	46–56	21	2–7 5–5	2 7 1–2	4–5 1–2	1–2 0 7	0 0 5 0	3–2 2 3		3–2 2–1	2 1 0–1	2–1 1–2	4 3 2 2	2–1 2 0
8.	33 FC	22	5	8	9	25–33	18	0 2 0 0	0–0 1–1	0 2 3 3	2 1 1–2	0 0 1–5	3 2 0–2	2–3 1–2		1 1 1 2	2–0 0–0	2–0 1–3	2–0 2–2
9.	BEAC	22	5	7	10	31–39	17	2–2 V	1 7 0 1	1–4 1–3	1–2 2 3	0–1 4 0	2 4 1 1	1 2 1–0	1–1 2 1		2–2 1–1	0 0 4 1	2–1 2–2
10.	VAC	22	3	11	8	24–45	17	0 8 2 1	0–6 0–0	2 2 2 2	2 5 2–1	1–1 1–1	0–2 2–2	1 2 2 1	0 2 0–0	2 2 1 1		1–1 0–1	2 2 1–2
11.	ETC	22	4	7	11	23–44	15	0–1 1–3	1 0 2 5	3–3 1–1	0 3 1 0	0–2 0 0	0 4 2 2	3–4 2–2	0–2 3 1	0–0 1–4	1 1 1 0		0–1 1–5
12.	Törekvés	22	3	5	14	31–57	11	1 5 0 3	0–2 1–3	2 4 5 7	1–2 1–4	2–2 0–0	0–2 2–7	1–2 0 2	0–2 2–2	1 2 2 2	2–2 2–1	1 0 5–1	

A legtöbbször játszott csapat: Remete (15) – Kocsis (21), Senkey I. (22) – Rebró (21), Kléber (20), Nádler (18) – Senkey II. (13), Molnár (17), Demkó (13), Opata (21), Jeny (19). **Játszott még:** Braun 8, Kropacsek 7, Busch 6, Kovács dr. 5, Steiner 5, Nyúl II. 4, Kittl 2, Magyar 1, Orth 1, Kővágó 1, Károly II. 1, Pasztrovics 1. **Góllövő:** Molnár György 14, Opata Zoltán 11, Jeny Rudolf 7, Demkó Sándor 4, Busch Béla 3, Orth György 3, Kittl Gyula 2, Senkey II. Gyula 2, Steiner János 2, Kovács dr. Dezső 1, Nádler Henrik 1, Pasztrovics András 1. **Öng.:** 1. **Edző:** Jimmy Hogan.

Két egykori MTK-labdarúgó: (balról) Kléber Gábor, Sebes Gusztáv és a „mindenes" Mandik Béla

Two former MTK football players and the „all-rounder" (from left to right): Gábor Kléber, Gusztáv Sebes, Béla Mandik.

Bajnoki vacsora 1929-ből

Dinner on the ocassion of winning the championship in 1929.

MOLNÁR GYÖRGY

1919 és 1929 között 180 mérkőzésen szerepelt az MTK, majd a Hungária zseniális jobbösszekötője. 138 gólt rúgott, hétszer volt bajnokcsapat tagja, kétszer kupagyőztes. A válogatottban 26 ízben kapott helyet, és 11 gólt ért el. Braun „Csibi"-vel Európa hírű jobbszárnyat alkotott. A legképzettebb magyar labdarúgók közé sorolható. Tökéletes technikája, nagyszerű lövőereje, kombinatív érzéke és pompás cselei Konrád II. méltó utódává avatták.

OPATA ZOLTÁN

144 alkalommal játszott az MTK-ban, illetve a Hungáriában az életben bohém természetű csatár. 57 gólt lőtt, hatszor volt bajnokcsapat tagja. 17 válogatottbeli szereplése alkalmával 6 gólt ért el. Tagja volt az 1924. évi olimpián szerepelt magyar csapatnak. Sokoldalú csatár volt, a támadó-sor valamennyi helyén szerepelt nemcsak az MTK-ban, hanem a válogatottban is. Leggyakrabban középcsatárt játszott. Technikailag képzett, kétlábas, rendkívül lendületes és veszélyesen lövő labdarúgó volt. Az összjátékban is jeleskedett. Egész anekdota-kör alakult ki személye körül, de a labdarúgást mindig komolyan vette.

Orth György, minden idők legnagyobb magyar labdarúgójának sírja a portugáliai Portóban.

The greatest Hungarian football player, György Orth's grave in Porto, Portugal.

Az Orth szobor avatásán (balról): Bukovi Márton, Opata Zoltán, Winkler József, Laborc István, Senkey Imre.

Inauguration ceremony of György Orth's statue (from left to right): Márton Bukovi, Zoltán Opata, József Winkler, István Laborc, Imre Senkey.

Schaffer Alfréd, az egykori „Futballkirály" sírja Prienben.

Alfréd Schaffer's – the former „football king" – grave in Prien.

1926/27 Profi korszak kezdete								1.	2.	3.	4.	5.	6.	7.	8.	9.	10.
1.	Ferencváros	18	13	4	1	51–18	30		0-0 2-1	2-2 4-1	2-0 3-2	5-0 5-0	2-0 3-0	1-3 0-0	3-3 2-3	1-0 6-2	6-2 3-0
2.	Újpest	18	10	3	5	33–20	23	0-0 1-2		1-1 1-0	0-1 2-1	2-2 0-1	2-1 3-2	3-0 1-0	1-2 1-4	2-0 5-2	1-0 7-2
3.	*Hungária* – MTK	*18*	*8*	*3*	*7*	*30–24*	*19*	*2-2 1-4*	*1-1 0-1*		*0-1 1-2*	*0-2 4-2*	*3-1 5-2*	*0-1 2-1*	*2-0 0-1*	*2-2 1-0*	*4-0 2-0*
4.	Sabaria	18	8	3	7	30–33	19	0-2 2-3	1-0 0-2	1-0 2-1		2-1 1-3	0-0 2-2	0-4 4-0	2-5 4-3	4-1 2-2	2-4 1-0
5.	III. ker. TVAC	18	8	2	8	35–39	18	0-5 0-5	2-2 1-0	2-0 2-4	1-2 3-1		2-3 0-1	3-1 2-1	2-0 5-2	2-2 2-4	3-6 3-0
6.	Vasas	18	7	4	7	27–32	18	0-2 0-3	1-2 2-3	1-3 2-5	0-0 2-2	3-2 1-0		2-1 0-3	3-2 1-1	3-0 2-1	0-0 4-2
7.	Bástya (Szeged)	18	6	4	8	26–27	16	3-1 0-0	0-3 0-1	1-0 1-2	4-0 0-4	1-3 1-2	1-2 3-0		4-2 0-0	2-4 1-1	1-1 3-1
8.	Nemzeti	18	5	4	9	34–38	14	3-3 2-3	2-1 4-1	0-2 1-0	5-2 3-4	0-2 2-5	2-3 1-1	2-4 0-0		0-0 1-2	4-2 2-3
9.	Kispest	18	3	7	8	24–37	13	0-1 2-6	0-2 2-5	2-2 0-1	1-4 2-2	2-2 4-2	0-3 1-2	4-2 1-1	0-0 2-1		0-0 1-1
10.	Budai 33	18	3	4	11	25–47	10	2-6 0-3	0-1 2-7	1-4 0-2	4-2 0-1	6-3 0-3	0-0 2-4	1-1 1-3	2-4 3-2	0-0 1-1	

A legtöbbször játszott csapat: Kropacsek (8) – Mándi (10), Kocsis (11) – Rebró (11), Kléber (16), Nádler (14) – Opata (15), Molnár (16), Orth (11), Tritz (13), Jeny (13). **Játszott még:** Senkey I. 8, Újvári 8, Kővágó 7, Kittl 7, Kvasz 7, Oberhoffer 3, Senkey II. 3, Kővágó 1, Remete 1, Remmer 1, Biri 1. **Góllövő:** Opata Zoltán 8, Kittl Gyula 7, Braun József 6, Molnár György 2, Orth György 2, Tritz Lajos 2, Kléber Gábor 1, Nádler Henrik 1, Stoffián János 1. **Edző:** Jimmy Hogan.

1927/28								1.	2.	3.	4.	5.	6.	7.	8.	9.	10.	11.	12.
1.	Ferencváros	22	19	1	2	77–23	39		3-2 1-2	1-0 1 1	1 3 3-0	6-1 2-1	4-2 4 1	5 0 2 1	8 0 8-1	4 2 5-1	2 1 3-1	3 0 3-2	3-0 5-1
2.	*Hungária*	*22*	*16*	*3*	*3*	*68–26*	*35*	*2 3 2 1*		*1-0 0-0*	*1-5 1 1*	*3 1 7 2*	*2-3 3-1*	*2-1 3-0*	*6-1 7 0*	*6-0 1 0*	*6 0 3 3*	*4 1 5 2*	*1 0 2-1*
3.	Újpest	22	15	4	3	62–25	34	0-1 1-1	0-1 0 0		4 2 2-1	2-1 4 0	4 1 3 1	1 1 4 0	4 0 2-2	5-2 4-2	3-0 3-2	9-3 2-4	2 0 3 0
4.	Sabaria (Szhely)	22	15	3	4	49–29	33	3 1 0 3	5-1 1-1	2-4 1-2		4 2 3 2	0-0 3-0	2-1 2-1	3 1 3 0	0 3 1 0	5 2 3 2	2 0 2 2	3-1 1-0
5.	III. ker. FC	22	8	3	11	41–51	19	1-6 1-2	1 3 2 7	1 2 0 4	2 4 2-3		3 2 2 2	1 3 2-0	0-2 1-1	3-2 3-2	4-0 3 1	0-2 2 2	4 1 3 0
6.	Nemzeti	22	7	4	11	41–47	18	2 4 1-4	3 2 1-3	1 4 1-3	0-0 0-3	2 3 2 2		1-0 2-3	0 1 1 1	2 2 8 0	4 3 1-2	4 1 2-1	1-4 2-1
7.	Bástya	22	5	6	11	26–44	16	0-5 1 2	1 2 0 3	1 1 0 4	1 2 1-2	3-1 0-2	0-1 3 2		0-0 2-2	4-3 2-1	2-5 3 5	1-0 0 0	0 0 1 1
8.	Budai „33"	22	5	6	11	23–64	16	0 8 1-8	1-6 0-7	0-4 2 2	1 3 0 3	2 0 1-1	1-0 1-1	0-0 2 2		0 2 2 2	1 3 2-1	1-4 1-0	3-2 1-5
9.	Kispest	22	6	3	13	39–61	15	2-4 1 5	0 6 0 1	2 5 2-4	3-0 0-1	2-3 2-3	2 2 0 8	3 4 1-2	2-0 2-2		3-2 2 0	1-1 3 2	3 1 3 5
10.	Vasas	22	6	2	14	37–57	14	1 2 1-3	0-6 3-3	0-3 2 3	2 5 2 3	0 4 1-3	3-4 2 1	5 2 5 3	3 1 1 2	2 3 0 2		2-1 0-2	1-0 1-1
11.	Bocskai (Debrecen)	22	4	5	13	31–50	13	0-3 2 3	1 4 2 5	3 9 4-2	0-2 2-2	2 0 2 2	1 4 1 2	0 1 0-0	4-1 0-1	1-1 2-3	1-2 2 0		0 2 1 1
12.	Attila (Miskolc)	22	4	4	14	27–44	12	0-3 1-5	0-1 1-2	0-2 0 3	1 3 0 1	1 4 0-3	4-1 1-2	0 0 1 1	2 3 5 1	1 3 5-3	0 1 1-1	2-0 1-1	

A legtöbbször játszott csapat: Fehér (19) – Mándi (20), Kocsis (20) – Rebró (17), Kléber (20), Schneider (22) – Haár (15), Skvarek (20), Konrád II. (13), Hirzer (22), Jeny (14). **Játszott még:** Opata 12, Orth 6, Braun 5, Kvasz 3, Oláh 3, Nádler 3, Tritz 3, Újvári 2, Biri 1, Molnár 1, Kléber 1. **Góllövő:** Hirzer Ferenc 22, Skvarek György 17, Konrád II. Kálmán 7, Haár Mór 6, Opata Zoltán 5, Jeny Rudolf 4, Braun József 2, Kléber Gábor 1, Orth György 1, Tritz Lajos 1. **Öng.:** 2. **Edző:** Feldmann Gyula.

1928/29								1.	2.	3.	4.	5.	6.	7.	8.	9.	10.	11.	12.
1.	*Hungária*	*22*	*16*	*5*	*1*	*76–24*	*37*		*3 1 2 2*	*3 3 1 0*	*0-2 3-3*	*1-1 2-0*	*4 0 3 0*	*4 0 4 1*	*9 2 5 2*	*2 1 1-1*	*4-1 4-0*	*8-0 7-0*	*3-2 3-2*
2.	Ferencváros	22	16	4	2	79–20	36	1-3 2-2		2-2 3 1	5 1 3 1	0 1 6 0	3-0 2-1	1-1 2 1	5-0 5 1	5 0 6 1	4 0 6 2	9 0 2 2	6 0 1 0
3.	Újpest	22	13	4	5	64–35	30	3 3 0 1	2 2 1 3		1 0 1-3	2-2 1 0	5 0 3 0	1 2 3 1	3 2 5-3	1 1 3-0	2 2 7-1	0 3 4-1	6-5 4-0
4.	Bocskai	22	11	3	8	41–40	25	2-0 3-3	1-5 1-3	0-1 3 1		2 1 1-6	1-1 2-0	2-1 1-2	2 1 1 0	0 2 0 3	4 2 4 1	2 2 5 0	3 2 1 3
5.	Bástya	22	10	3	9	40–35	23	1 1 0 2	1 0 0 6	2 2 0-1	1-2 6-1		0 2 3 2	1 3 0-4	1 2 1-0	2 1 3-0	6-1 1-0	4-0 3-3	1-2 3-0
6.	III. ker. FC	22	7	6	9	27–37	20	0-4 0-3	0-3 1-2	0-5 0 3	1 1 0 2	2 0 2-3		1-1 3 1	0-0 0 2	1 1 2 0	4 1 2 2	3 1 2 0	2 1 1 1
7.	Nemzeti	22	7	5	10	33–39	19	0 4 1-4	1 1 1 2	2 1 1-3	1-2 2-1	3 1 4 0	1 1 1 3		0 0 1 4	2 2 1-4	2 2 0-2	1 0 0-1	2-1 6-0
8.	Somogy (Kaposvár)	22	7	3	12	33–48	17	2-9 2-5	0-5 1-5	2-3 3 5	1 2 0 1	2 1 0-1	0-0 2-0	0-0 4 1		0 1 1 1	1 0 1 4	2-1 6 0	2 1 1 2
9.	Kispest	22	5	6	11	27–48	16	1 2 1 1	0 5 1 6	1 7 0-3	2-0 3-0	1-2 0 3	1 1 0 2	2 2 4-1	1 0 1-1		2 4 1-3	2 1 1-2	0-0 2-2
10.	Budai „33"	22	5	5	12	32–60	15	1-4 0 4	0-4 2-6	2 2 1 7	2 4 1 4	1-6 0-1	1-4 2-2	2-2 2 0	0 1 4 1	4 2 3 1		2 4 1 1	0 0 1 0
11.	Vasas	22	5	4	13	26–68	14	0 8 0 7	0 9 2 2	3-0 1-4	2-2 0-5	0 4 3 3	1 3 0 2	0 1 1-0	1-2 0-6	1 2 2-1	4-2 1-1		2-1 2-3
12.	Sabaria	22	4	4	14	28–52	12	2-3 2-3	0-6 0-1	5 6 0 4	2 3 3 1	2-1 0-3	1-2 1-1	1 2 0 6	1 2 2 1	0 0 2 2	0 0 0 1	1 2 3 2	

A legtöbbször játszott csapat: Újvári (10) – Mándi (22), Kocsis (22) – Kompóti (21), Wéber (11), Schneider (20) – Haár (12), Molnár (20), Kalmár (19), Skvarek (13), Híres (22). **Játszott még:** Németh 10, Rebró 8, Opata 7, Barátky 7, Jeckl 6, Nagy 4, Sebes 3, Fehér 2, Nádler 2, Tritz 1, Urbancsik 1, Ormos 1. **Góllövő:** Kalmár Jenő 20, Híres Ferenc 15, Molnár György 12, Skvarek György 8, Haár Mór 6, Barátky Gyula 5, Jeckl István 4, Kompóti Gábor 1, Nagy János 1, Schneider József 1, Sebes Gusztáv 1, Wéber Lajos 1. **Öng.:** 1. **Edző:** Révész Béla.

Amikor Sas Ferenc hazalátogatott Argentínából. Az ülő sorban (balról): Salamon Béla, az MTK legkedvesebb szurkolója, Sas Ferenc, Bíró Sándor és Szabó Géza.

Ferenc Sas arrived from Argentina. Sitting (from left to right): Béla Salamon, the most favourable fan of MTK, Ferenc Sas, Sándor Bíró and Géza Szabó.

Salamon Béla síremlékének megkoszorúzása.

Laying flowers on Béla Salamon's grave.

Opata Zoltán 80.-ik születésnapján a díszvendégek (balról): Opata Zoltán, Sebes Gusztáv és Titkos Pál.

The honourable guests at the reception given on the occasion of Zoltán Opata's 80th birthday (from left to right): Zoltán Opata, Gusztáv Sebes and Pál Titkos.

1929/30								1.	2.	3.	4.	5.	6.	7.	8.	9.	10.	11.	12.
1.	Újpest	22	18	2	2	74–30	38		1–2 1–1	4–2 5–2	3–2 3–2	4–3 6–2	2–0 2–1	0–0 2–1	6–1 1–3	4–3 6–0	4–0 1–0	4–0 4–1	7–3 4–1
2.	Ferencváros	22	15	6	1	80–27	36	2–1 1–1		4–0 3–3	8–0 2–1	1–1 3–2	4–0 9–1	2–1 1–1	0–3 4–0	2–2 4–4	7–2 3–1	3–1 6–0	5–0 6–2
3.	*Hungária*	*22*	*10*	*7*	*5*	*54–36*	*27*	*2–4* *2–5*	*0–4* *3–3*		*1–0* *3–1*	*5–2* *2–2*	*1–1* *1–2*	*5–1* *1–0*	*6–1* *5–2*	*1–1* *2–2*	*2–0* *3–0*	*1–1* *0–1*	*6–1* *2–2*
4.	III. ker. FC	22	9	7	6	36–35	25	2–3 2–3	0–8 1–2	0–1 1–3		0–0 1–0	5–1 2–1	2–1 1–1	1–0 3–2	1–1 3–0	2–1 3–3	2–0 1–1	2–2 1–1
5.	Bocskai	22	7	6	9	43–48	20	3–4 2–6	1–1 2–3	2–5 2–2	0–0 0–1		0–1 2–0	1–1 2–3	0–5 4–1	2–1 4–0	2–2 2–0	3–1 3–2	2–2 4–7
6.	Kispest	22	6	7	9	21–39	19	0–2 1–2	0–4 1–9	1–1 2–1	1–5 1–2	1–0 0–2		2–2 0–0	0–0 1–3	0–0 3–2	1–0 0–1	2–1 1–1	0–0 3–1
7.	Budai „11"	22	5	8	9	28–31	18	0–0 1–2	1–2 1–1	1–5 0–1	1–2 1–1	1–1 3–2	2–2 0–0		7–0 3–2	3–0 0–3	0–1 1–5	0–0 0–1	2–0 0–0
8.	Bástya	22	7	3	12	41–53	17	1–6 3–1	3–0 0–4	1–6 2–5	0–1 2–3	5–0 1–4	0–0 3–1	0–7 2–3		5–1 0–2	1–2 5–1	5–2 1–1	1–1 0–2
9.	Pécs-Baranya	22	5	7	10	31–50	17	3 4 0 6	2 2 4 4	1–1 2–2	1–1 0 3	1 2 0 4	0–0 2 3	0–3 3–0	1–5 2 0		3 0 0 4	0 3 1 0	2 2 3–1
10.	Nemzeti	22	6	4	12	26–44	16	0–4 0–1	2–7 1–3	0–2 0–3	1–2 3–3	2–2 0–2	0–1 1–0	1–0 5–1	2–1 1–5	0–3 4–0		1–1 0–2	1–0 1–1
11.	Attila	22	5	6	11	22–40	16	0–4 1–4	1–3 0–6	1–1 1–0	0–2 1–1	1–3 2–3	1–2 1–1	0–0 1–0	2–5 1–1	3–0 0–1	1–1 2–0		0–1 2–1
12.	Somogy	22	3	9	10	31–54	15	3–7 1–4	0–5 2–6	1–6 2–2	2–2 1–1	2–2 7–4	0–0 1–3	0–2 0–0	1–1 2–0	2–2 1–3	0–1 1–1	1–0 1–2	

A legtöbbször játszott csapat: Újvári (14) – Mándi (18), Kocsis (11) – Remmer (18), Kompóti (22), Sebes (14) – Titkos (20), Skvarek (11), Barátky (15), Bihámy III. (11), Híres (22). **Játszott még:** Rebró 12, Nagy 12, Jeckl 8, Németh 8, Hauer 6, Kalmár 5, Wéber 4, Varga 4, Senkey I. 3, Nehadoma 2, Nádler 1, Horváth 1. **Góllövő:** Híres Ferenc 13, Bihámy III. Béla 8, Barátky Gyula 7, Titkos Pál 7, Kalmár Jenő 6, Skvarek Gyula 5, Kompóti Gábor 2, Hauer József 1, Jeckl István 1, Nehadoma József 1, Remmer Lajos 1, Varga György 1. **Ön.:** 1. **Edző:** Révész Béla.

	1930/31							1.	2.	3.	4.	5.	6.	7.	8.	9.	10.	11.	12.
1.	Újpest	22	16	3	3	71–33	35		2 2 2 0	1 1 3 1	2 2 2 4	1 2 5 3	2–1 2–1	2–4 3–1	4 1 5 3	6 0 7–1	3–1 6–2	3–0 5–1	3 2 2 0
2.	*Hungária*	*22*	*12*	*6*	*4*	*67–33*	*30*	*2 2 0 2*		*1–1 1 4*	*5–1 2–1*	*3–0 1–2*	*1–1 6 0*	*3 1 3 2*	*6–3 4–1*	*8–3 0 0*	*3 1 1 2*	*3 3 5–1*	*7–0 2–2*
3.	Ferencváros	22	12	5	5	60–28	29	1 1 1 3	1–1 4 1		2 3 6–2	0 0 2–2	4 2 0–1	1–1 1–0	2 5 2 3	5 0 4–0	5–2 2–1	2–0 7 0	4 0 4 0
4.	Bocskai	22	12	4	6	56–48	28	2–2 4–2	1–5 1 2	3–2 2–6		1 1 1 3	3–1 0 4	3 3 2 0	1–1 2–1	3–2 3–0	5 1 1–3	4–3 5–1	3–2 6–3
5.	Nemzeti	22	8	8	6	38–38	24	2 1 3–5	0 3 2–1	0 0 2–2	1 1 3 1		1–4 2–1	2–1 0–0	0–0 5 3	1 1 2–1	5–3 1–1	1 2 2 2	2 3 1–2
6.	III. ker. FC	22	8	5	9	40–41	21	1–2 1 2	1–1 0 6	2 4 1 0	1–3 4 0	4–1 1–2		2 0 2 3	4 1 0–2	1–0 1–3	3 3 3–3	3–1 2–2	3–2 0 0
7.	Sabaria	22	8	4	10	32–40	20	4 2 1–3	1 3 2–3	1–1 0–1	3–3 0–2	1 2 0–0	0 2 3 2		3–1 0 4	1 0 2–3	1–0 1–1	1 0 4 2	3 1 0–4
8.	Vasas	22	6	5	11	41–52	17	1 4 3 5	3 6 1 4	5 2 3 2	1 1 1 2	0 0 3 5	1 4 2 0	1–3 4–0		2 2 0 2	3 0 3–5	1–3 2–2	1–0 0 0
9.	Budai „11"	22	6	5	11	28–51	17	0–6 1–7	3–8 0–0	0–5 0–4	2–3 0–3	1–1 1–2	0–1 3–1	0 1 3–2	2 2 2–0		1–0 4 0	2 2 1–1	0–1 2–1
10.	Kispest	22	6	4	12	40–55	16	1 3 2 6	1 3 2–1	2 5 1–2	1 5 3–1	3 5 1–1	3 3 3 3	0–1 1 1	0 3 5 3	0 1 0–4		2–4 2 0	4 0 3 0
11.	Bástya	22	4	6	12	35–61	14	0–3 1 5	3–3 1 5	0 2 0 7	3 4 1 5	2–1 2–2	1–3 2–2	0–1 2–4	3–1 2–2	2–2 1 1	4 2 0–2		1–3 4–1
12.	Pécs-Baranya	22	5	3	14	27–55	13	2 3 0–2	0 7 2–2	0–4 0–4	2–3 3–6	3 2 2–1	2 3 0–0	1 3 4 0	0 1 0 0	1 0 1–2	0–4 0–3	3 1 1 4	

A legtöbbször játszott csapat: Újvári (21) – Nagy (20), Mándi (21) – Wéber (17), Kompóti (21), Sebes (21) – Varga (15), Barátky (19), Sárvári (19), Híres (20), Titkos (21). **Játszott még:** Kalmár 14, Rebró 4, Kocsis 3, Hauer 1, Szabó 1. **Góllövő:** Barátky Gyula 19, Sárvári Gyula 18, Híres Ferenc 12, Titkos Pál 6, Kalmár Jenő 3, Varga György 3, Wéber Lajos 3. **Öng.:** 3. **Edző:** Bill Hubert (angol).

	1931/32							1.	2.	3.	4.	5.	6.	7.	8.	9.	10.	11.	12.
1.	Ferencváros	22	22	–	–	105–18	44		1–0 5 0	4–2 5–1	6–1 4–1	7–2 3–1	7–1 3–1	6–1 10–1	4–0 3–0	5–2 2–0	7–0 5 1	5 1 5 0	3 1 5 1
2.	Újpest	22	16	4	2	67–32	36	0 1 0 5		5 0 1 1	1 1 6 6	6 4 4 1	3 1 4 1	1–0 5 1	4–0 1 0	6 1 5 2	2–1 1–1	3–1 4–1	5–3 Gy
3.	*Hungária*	*22*	*16*	*3*	*3*	*62–24*	*35*	*2–4 1–5*	*0–5 1–1*		*3–1 5 3*	*0–0 5–0*	*2–1 0–0*	*2 0 8–1*	*5–0 1–0*	*6–0 5–1*	*4–0 2 0*	*4 2 5 0*	*1 0 Gy*
4.	Bocskai	22	11	4	7	43–46	26	1 6 1 4	1 1 6 8	1 3 3 5		2 3 2 0	4 1 1 3	1–0 0 3	3 1 2 1	1 1 1 0	3 1 3–2	2–2 3–2	2–1 Gy
5.	III. ker. FC	22	11	2	9	37–44	24	2–7 1–3	4–6 1–4	0–0 0 5	3–2 0 2		2–1 2–0	2–0 2–0	0–1 2–1	1–3 3–1	3–1 3 2	4 2 2 2	0 1 Gy
6.	Budai „11"	22	8	3	11	31–43	19	1 7 1 3	1 3 1 4	1 2 0–0	1–4 3–1	1 2 0 2		2–3 1 0	0 3 1 3	5 1 1 1	1–1 1 0	4–1 3–1	2–1 Gy
7.	Somogy	22	7	2	13	23–52	16	1–6 1–10	0–1 1–5	0–2 1 8	0–1 3 0	0–2 0–2	3–2 0–1		3 0 0–0	2–1 1–1	3–2 0 1	3–2 0 2	1 3 Gy
8.	Attila	22	5	5	12	23–50	15	0 4 0–3	0 4 0–1	0 5 0–1	1–3 1–2	1 0 1–2	3 0 3 1	0–3 0 0		0 0 1 1	2–3 0–0	2–1 3–5	1–1 4 0
9.	Kispest	22	4	6	12	29–54	14	2–5 0 2	1–6 2 5	0–6 1 5	1–1 0 1	3–1 1 3	1–5 1–1	1–2 1–1	0–0 1–1		0–4 3 0	5 0 4 2	1 3 0–0
10.	Nemzeti	22	5	4	13	27–52	14	0–7 1–5	1 2 1–1	0–4 0–2	1–3 2–3	1 3 2–3	1–1 0–1	2 3 1 0	3 2 0 0	4–0 0–3		2–5 4–4	1 0 Gy
11.	Vasas	22	5	3	14	41–69	13	1–5 0 5	1 3 1 4	2 4 0 5	2 2 2 3	2–4 2 2	1–4 1 3	2–3 2–0	1–2 5–3	0–5 2 4	5–2 4 4		3–1 2–1
12.	Sabaria	22	3	2	17	17–31	8	1–3 1–5	3–5 V	0–1 V	1–2 V	1–0 V	1 2 V	3 1 V	1 1 0 4	3 1 0–0	0–1 V	1–3 1–2	

A legtöbbször játszott csapat: Újvári (11) – Mándi (15), Kocsis (16) – Rebró (14), Kompóti (13), Sebes (17) – Haraszti (8), Cseh II. (20), Barátky (19), Híres (20), Titkos (18). **Játszott még:** Kalmár 13, Szabó 10, Nagy 7, Iglódi 7, Sárvári 5, Szaniszló II. 2, Somogyi 1. **Góllövő:** Cseh II. László 26, Titkos Pál 13, Barátky Gyula 10, Híres Ferenc 6, Kalmár Jenő 5, Sárvári Gyula 1. **Öng.:** 1. **Edző:** Senkey Imre.

	1932/33							1.	2.	3.	4.	5.	6.	7.	8.	9.	10.	11.	12.
1.	Újpest	22	17	3	2	89–30	37		3 3 4 3	3 3 1 0	2 3 2 1	3–3 6–0	5–0 2–4	3 0 9 1	1 0 5 1	4 1 2 1	3 1 7–1	4 2 4–0	9 0 7 2
2.	*Hungária*	*22*	*16*	*4*	*2*	*74–28*	*36*	*3 3 3–4*		*0 0 2 1*	*2 2 2 1*	*1 0 3 0*	*4 0 1 2*	*3 3 3 1*	*4–2 4–0*	*9–0 3–2*	*5 1 4 1*	*6 0 2 1*	*6 3 4 1*
3.	Ferencváros	22	16	3	3	80–22	35	3–3 0 1	0 0 1 2		2–3 5 2	3–0 6 1	1–1 1 0	8–0 3 2	7–1 4 1	1 0 4 1	2 0 5 0	7 2 0–0	8–2 7–0
4.	III. ker. FC	22	11	4	7	49–39	26	3 2 1 2	2 2 1–2	3–2 2–5		1 2 6 1	1–1 1 3	4–2 2 2	2–4 0 0	1 0 2–1	1 2 4–1	3–1 5–2	2 1 2 1
5.	Budai „11"	22	10	5	7	41–43	25	3 3 0–6	0–1 0–3	0 3 1–6	2 1 1 6		2–0 3–0	2–2 0 1	4–1 1–1	3 2 3–1	2 2 3–0	3 0 1–1	3 1 4–2
6.	Bocskai	22	9	5	8	40–35	23	0 5 4 2	0 4 2 1	1 1 0 1	1 1 3–1	0–2 0–3		3 2 0 1	2 2 3–2	0 1 3–1	5 1 0–0	0 1 5 1	5 0 2 2
7.	Kispest	22	6	7	9	40–55	19	0–3 1 9	3–3 1 3	0–8 2 3	2–4 2 2	2 2 1 0	2 3 1 0		1–1 0 2	3 1 1 0	1 2 4 4	1 1 3 0	7 2 2 2
8.	Szeged FC	22	7	5	10	32–47	19	0–1 1 5	2–4 0 4	1–7 1 4	4–2 0 0	1 4 1 1	2–2 2 3	1 1 2 0		3 2 2 1	3 1 0–0	3 1 1–2	0–1 2–1
9.	Attila	22	6	1	15	30–50	13	1 4 1 2	0 9 2 3	0 1 1 4	0–1 1–2	2–3 1–3	1–0 1–3	1–3 0 1	2–3 1–2		2–0 3 1	3–2 2 1	2 2 3 0
10.	Nemzeti	22	4	5	13	32–62	13	1–3 1 7	1–5 1 4	0 2 0 5	2 1 1 4	2 2 0–3	1 6 0–0	2 1 4–4	1 3 0–0	0 2 1–3		4 4 2–1	8 1 0–1
11.	Somogy	22	3	3	16	25–63	9	2 4 0–4	0 6 1–2	2–7 0–2	1–3 2–5	0–3 1 1	1 0 1 5	1 1 0 3	1 3 2 1	2 3 1 2	4 4 1 2		2 1 0 1
12.	Soroksár FC	22	3	3	16	27–85	9	0 9 2 7	3 6 1 4	2 8 0 7	1 2 1 2	1 3 2–4	0 5 2–2	2–7 2–2	1–0 1–2	2–2 0 3	1–8 1–0	1–2 1–0	

A legtöbbször játszott csapat: Szabó (15) – Mándi (20), Kocsis (21) – Barátky (22), Wéber (17), Szaniszló II. (19) – Ottávi (14), Cseh II. (22), Kalmár (9), Dudás (10), Titkos (22). **Játszott még:** Szabó III. 8, Gergely 8, Sebes 8, Szegő 8, Újvári 7, Vörös 6, Kállói 2, Kardos 2, Rebró 1, Konrád III. 1. **Góllövő:** Cseh II. László 25, Barátky Gyula 11, Titkos Pál 11, Kalmár Jenő 10, Dudás János 4, Gergely József 3, Szabó III. Géza 2, Vörös Zoltán 2, Szaniszló II. Zoltán 1, Szegő Ferenc 1. **Öng.:** 4. **Edző:** Senkey Imre.

	1933/34							1.	2.	3.	4.	5.	6.	7.	8.	9.	10.	11.	12.
1.	Ferencváros	22	19	1	2	89–31	39		4–2 2–2	1–2 2–1	0–1 4–1	2–1 4–3	4–0 7–4	7 3 4 0	4–3 6–0	4 0 4 0	2 0 3 1	6–1 9–4	5–1 5–1
2.	Újpest	22	16	5	1	68–25	37	2 4 2–2		2–0 1 0	3–0 1–1	3–2 3–1	4–1 6–1	3 1 0–0	2–2 3–1	1–1 4–1	6–0 3–1	7–2 8–2	2–1 2–1
3.	Bocskai	22	12	3	7	52–32	27	2 1 1 2	0–2 0–1		1–3 2–1	1–1 2–3	2–1 3–1	3–0 7 0	2–1 4–3	2 2 4 2	2 1 0 3	1–2 6–0	6–1 1–1
4.	*Hungária*	*22*	*12*	*2*	*8*	*62–41*	*26*	*1–0 1–4*	*0–3 1–1*	*3–1 1–2*		*3–2 3 1*	*1–2 3–3*	*4 1 5–2*	*0–3 7–4*	*1–2 6–2*	*5–1 2–0*	*1–3 7–1*	*1–2 6–1*
5.	Szeged	22	9	2	11	40–45	20	1 2 3 4	2–3 1–3	1–1 3 2	2–3 1–3		0–4 2 1	1 5 1 3	1–0 0–2	3 1 2 1	2 1 1 0	1–2 3–1	8–2 1–1
6.	Kispest	22	7	5	10	43–50	19	0–4 4 7	1–4 1–6	1–2 1–3	2–1 3–3	4–0 1–2		3 1 1 2	2–2 1–1	5 0 1–3	4 3 0–0	3–0 0–2	3–3 2–1
7.	Budai „11"	22	6	7	9	37–54	19	3 7 0 4	1–3 0–0	0 3 0 7	1–4 2–5	5–1 3–1	1–3 2–1		3–1 1 1	3 3 2 1	1 1 1 1	2–3 2–0	1–1 3–3
8.	Phöbus	22	6	6	10	42–50	18	3–4 0 6	2–2 1–3	1–2 3 4	3–0 4–7	0–1 2–0	2–2 1–1	1 3 1–1		2–1 2–3	1 4 6–2	2–0 2–2	2–1 1–1
9.	III. ker. FC	22	7	4	11	41–57	18	0 4 0 4	1–1 1–4	2 2 2–4	2–1 2–8	1–3 1–2	0–5 3–1	3 3 1 2	1–2 3–2		4 3 3 2	7–0 1–0	0–3 3–3
10.	Attila	22	6	3	13	32–47	15	0–2 1 3	0–6 1–3	1–2 3 0	1–5 0–2	1–2 0–1	3–4 0–0	1–1 1–1	4–1 2–6	3–4 2–3		5–1 1–0	1–0 1–0
11.	Somogy	22	6	2	14	30–77	14	1 6 4–9	2–7 2–8	2–1 0–6	3–1 1–7	2–1 1–3	0–3 2–0	3 2 0 2	0–2 2–2	0 7 0 1	1 5 0–1		3–2 1–1
12.	Nemzeti	22	2	8	12	31–58	12	1–5 1 5	1–2 1–2	1–6 1 1	2–1 1–8	2–8 1–1	3–3 1–2	1–1 3–3	1–2 1–1	3–0 3 3	0–1 0 1	2–3 1–1	

A legtöbbször játszott csapat: Szabó (13) – Mándi (18), Kiss (16) – Egri (20), Sebes (20), Dudás (18) – Szegő (16), Cseh II. (19), Turay (20), Kalmár (11), Szabó III. (16). **Játszott még:** Kardos 12, Titkos 11, Semsei 9, Újvári 7, Kocsis 7, Magyar 4, Opata 4, Gergely 3. **Góllövő:** Cseh II. László 17, Kardos István 15, Szabó III. Géza 8, Turay József 9, Dudás János 7, Titkos Pál 3, Szegő Ferenc 2, Kalmár Jenő 1. Edző: Senkey Imre.

1934/35								1.	2.	3.	4.	5.	6.	7.	8.	9.	10.	11.	12.
1.	**Újpest**	22	15	5	2	66–17	35		1-1 0-0	1-1 3-2	1-2 1-2	4-1 4-0	5-3 2-0	3-0 3-0	3-0 1-0	0-0 5-0	5-1 1-1	5-0 4-2	10-0 4-1
2.	**Ferencváros**	22	14	5	3	72–32	33	1-1 0-0		3-2 3-1	4-4 6-1	3-1 4-0	6-1 3-3	2-0 4-4	0-2 0-1	5-1 1-0	3-1 6-2	1-3 5-0	7-3 5-1
3.	*Hungária*	*22*	*13*	*3*	*6*	*63–32*	*29*	*1-1 2-3*	*2-3 1-3*		*2-0 4-1*	*1-1 5-0*	*5-2 0-2*	*7-1 1-2*	*1-1 1-0*	*0-2 4-2*	*6-3 2-1*	*2-0 3-1*	*7-1 6-2*
4.	**Szeged**	22	11	5	6	44–44	27	2-1 2-1	4-4 1-6	0-2 1-4		2-2 2-2	1-5 1-0	4-2 3-3	1-1 4-0	3-1 4-2	0-2 2-1	1-2 1-0	2-1 3-2
5.	**Kispest**	22	8	7	7	41–50	23	1-4 0-4	1-3 0-4	1-1 0-5	2-2 2-2		3-3 3-4	1-0 4-2	3-2 2-2	2-2 2-1	1-3 1-1	5-1 2-1	2-1 3-2
6.	**Phöbus**	22	8	5	9	48–46	21	3-5 0-2	1-6 3-3	2-5 2-0	5-1 0-1	3-3 4-3		2-3 3-0	3-1 1-1	1-2 0-2	2-1 0-4	2-2 5-0	1-1 5-0
7.	**Soroksár**	22	7	7	8	35–47	21	0-3 0-3	0-2 4-4	1-7 2-1	2-4 3-3	0-1 2-4	3-2 0-3		2-0 3-2	1-1 1-1	3-1 1-1	1-1 3-1	1-1 2-1
8.	**Budai „11"**	22	7	6	9	36–36	20	0-3 0-1	2-0 1-0	1-1 0-1	1-1 0-4	2-3 2-2	1-3 1-1	0-2 2-3		3-3 1-0	3-1 1-4	5-1 3-1	6-0 1-1
9.	**Bocskai**	22	6	5	11	35–39	17	0-0 0-5	1-5 0-1	2-0 2-4	1-3 2-4	2-2 1-2	2-1 2-0	1-1 1-1	3-3 0-1		0-2 0-2	8-0 0-1	4-1 3-0
10.	**III. ker. FC**	22	6	5	11	35–44	17	1-5 1-1	1-3 2-6	3-6 1-2	2-0 1-2	3-1 1-1	1-2 4-0	1-3 1-1	1-3 4-1	2-0 2-0		0-0 0-3	2-2 1-2
11.	**Attila**	22	6	3	13	24–57	15	0-5 2-4	3-1 0-5	0-2 1-3	2-1 0-1	1-5 1-2	2-2 0-5	1-1 1-3	1-5 1-3	0-8 1-0	0-0 3-0		2-0 2-1
12.	**Somogy**	22	1	4	17	24–79	6	0-10 1-4	3-7 1-5	1-7 2-6	1-2 2-3	1-2 2-3	1-1 0-5	1-1 1-2	0-6 1-1	1-4 0-3	2-2 2-1	0-2 1-2	

A legtöbbször játszott csapat: Szabó (15) – Mándi (14), Biró (22) – Egri (17), Turay (22), Dudás (22) – Sas (20), Müller (18), Cseh II. (21), Titkos (22), Szabó III. (12). **Játszott még:** Újvári 7, Kiss K. 7, Sebes 7, Kárpáti II. 5, Kocsis 5, Gergely 4, Kardos 3, Ódry 3. **Góllövő:** Cseh II. László 23, Szabó III. Géza 9, Titkos Pál 9, Turay József 6, Ódry Lajos 3, Víg IV. József 3, Gergely József 2, Kardos István 2, Müller Henrik 2, Sas Ferenc 2, Kiss Kalkusz Károly 1. **Öng.:** 1. **Edző:** Senkey Imre.

Néhány kiváló játékosunkat megörökítették a karikatúra mesterei. Ezek közül mutatunk be néhányat.

Some of our excellent players have been caricatured. Here are some examples:

ORTH GYÖRGY

BRAUN „CSIBI"

MÁNDI GYULA

MOLNÁR GYÖRGY

DUDÁS JÁNOS

CSEH II. LÁSZLÓ,
a „Matyi"

1935/36								1.	2.	3.	4.	5.	6.	7.	8.	9.	10.	11.	12.	13.	14.
1	*Hungária*	*26*	*22*	*4*	–	*87–21*	*48*		2-2 5-1	3-2 3-2	2-0 6-2	8-0 1-0	7-0 2-1	1-0 5-0	0-0 6-0	2-1 2-2	2-1 3-3	5-0 3-2	1-0 3-0	4-0 3-2	4-0 4-0
2.	**Újpest**	26	19	5	2	86–29	43	2-2 1-5		3-2 4-1	2-2 1-1	1-1 4-2	0-0 7-0	3-2 7-2	9-1 2-0	2-0 0-3	4-1 2-1	6-0 3-1	6-1 5-0	10-0 Gy	Gy Gy
3.	**Ferencváros**	26	19	1	6	103–46	39	2-3 2-3	2-3 1-4		3-1 0-2	4-1 6-3	6-3 2-0	3-2 2-0	5-1 0-2	4-0 3-1	10-3 6-1	5-2 10-3	2-0 8-1	5-3 6-2	1-1 5-1
4.	**Phöbus**	26	16	3	7	76–50	35	0-2 2-6	2-2 1-1	1-3 2-0		3-3 1-0	3-4 2-1	2-0 3-2	3-2 5-2	1-2 7-1	5-1 2-3	4-5 6-4	3-2 7-0	2-1 3-2	2-1 4-0
5.	**Kispest**	26	12	5	9	60–56	29	0-8 0-1	1-1 2-4	1-4 3-6	3-3 0-1		1-1 1-4	3-1 2-1	0-1 2-0	3-1 2-4	4-1 6-4	2-1 3-2	5-2 4-0	1-1 6-1	2-2 3-1
6.	**Bocskai**	26	9	6	11	55–51	24	0-7 1-2	0-0 0-7	3-6 0-2	4-3 1-2	1-1 4-1		0-1 1-1	2-3 0-2	6-0 0-1	0-0 4-2	2-2 3-1	2-3 8-0	3-3 3-1	2-0 5-0
7.	**Szeged**	26	9	5	12	35–52	23	0-1 0-5	2-3 2-7	2-3 0-2	0-2 2-3	1-3 1-2	1-0 1-1		1-0 4-1	1-0 0-3	2-1 2-1	1-1 1-0	1-1 1-7	1-1 0-0	4-2 2-1
8.	**III. ker. FC**	26	10	3	13	38–57	23	0-0 0-6	1-9 0-2	1-5 2-0	2-3 2-5	1-0 0-2	3-2 2-0	0-1 1-4		2-1 1-0	1-1 3-4	0-2 2-2	0-2 2-0	2-0 1-3	6-1 3-2
9.	**Budai „11"**	26	9	4	13	43–53	21	1-2 2-2	0-2 3-0	0-4 1-3	2-1 1-7	1-3 4-2	0-5 1-0	0-1 3-0	1-2 0-1		0-1 2-0	0-1 1-2	4-2 2-2	4-3 2-2	5-1 3-3
10.	**Budafok**	26	8	5	13	57–73	21	1-2 3-3	1-4 1-2	3-10 1-6	1-5 3-2	1-4 4-6	0-0 2-4	2-2 1-2	1-1 4-3	1-0 0-2		2-4 2-0	8-0 4-5	4-1 2-1	2-1 3-3
11.	**ER. – SO.**	26	7	6	13	52–71	20	0-5 2-3	0-6 1-2	2-5 3-10	5-4 4-6	1-2 2-3	2-2 1-3	1-1 0-1	2-0 2-2	1-0 2-1	4-2 0-2		3-0 1-1	3-4 5-1	3-3 2-2
12.	**Törekvés**	26	6	3	17	40–86	15	0-1 0-3	1-6 1-3	0-2 1-8	2-3 0-7	2-5 0-4	3-2 0-8	1-1 7-1	2-0 0-2	2-4 2-2	0-8 5-4	0-3 1-1		1-2 4-2	3-1 2-3
13.	**SBTC**	26	4	5	17	39–84	13	0-4 2-3	0-10 0-5	3-5 2-6	1-2 2-3	1-1 1-6	3-3 1-3	1-3 0-0	0-2 3-1	3-4 2-2	1-4 1-2	4-3 1-5	2-1 2-4		0-0 3-2
14.	**Attila** *	26	1	7	18	31–73	* 7	0-4 0-4	V V	1-1 1-5	1-2 0-4	2-2 1-3	0-2 0-5	2-4 1-2	1-6 2-3	1-5 3-3	1-2 3-3	3-3 2-2	1-3 3-2	0-0 2-3	

*** Attilától 2 büntetőpont levonva**

A legtöbbször játszott csapat: Szabó (23) – Mándi (24), Biró (25) – Sebes (24), Turay (26), Dudás (25) – Sas (16), Müller (25), Cseh II. (26), Kardos (21), Titkos (25). **Játszott még:** Pénzes 9, Hadrévi 4, Kiss 3, Újvári 3, Egri 2, Kiss G. 2, Szabó III. 1. **Góllövő:** Cseh II. László 24, Muller Henrik 20, Kardos István 16, Titkos Pál 13, Sas Ferenc 4, Turay József 3, Hadrévi József 2, Pénzes Antal 1. **Öng.:** 4. **Edző:** Schaffer Alfréd.

1936/37								1.	2.	3.	4.	5.	6.	7.	8.	9.	10.	11.	12.	13.	14.
1.	*Hungária*	*26*	*20*	*3*	*3*	*95–34*	*43*		*3-0 3-3*	*3-4 3-1*	*4-1 1-0*	*4-2 3-0*	*4-1 4-2*	*5-1 1-1*	*1-2 3-1*	*1-1 7-2*	*7-3 3-1*	*0-1 3-2*	*5-0 5-3*	*4-0 8-2*	*10-0 Gy*
2.	Ferencváros	26	20	2	4	102–32	42	0-3 3-3		0-2 4-2	2-0 2-3	2-1 3-0	4-1 5-1	3-1 1-2	1-1 8-1	7-1 6-1	7-2 10-0	4-1 8-0	3-2 7-2	5-0 2-1	5-1 Gy
3.	Újpest	26	17	3	6	101–39	37	4-3 1-3	2-0 2-4		0-1 2-2	2-3 2-0	2-4 6-2	6-2 1-1	1-1 7-1	0-3 3-1	3-1 4-2	10-2 7-0	7-1 6-1	3-1 15-0	5-0 Gy
4.	Phöbus	26	12	2	7	54–31	36	1-4 0-1	0-2 3-2	1-0 2-2		0-1 0-1	2-0 0-2	5-3 2-1	0-1 2-0	2-1 0-0	3-2 3-2	4-1 3-2	1-0 4-1	7-0 5-1	4-1 Gy
5.	Nemzeti	26	14	4	8	48–42	32	2-4 0-3	1-2 0-3	3-2 0-2	1-0 1-0		1-3 0-2	2-1 3-1	3-3 1-1	3-2 3-3	4-2 4-1	2-3 4-0	5-1 2-1	1-1 2-1	Gy Gy
6.	Bocskai	26	13	3	10	57–49	29	1-4 2-4	1-4 1-5	4-2 2-6	0-2 2-0	3-1 2-0		1-2 1-4	0-0 2-0	3-1 1-2	3-3 2-1	6-0 2-2	1-2 3-1	5-1 5-0	4-2 Gy
7.	Elektromos	26	11	6	9	52–48	28	1-5 1-1	1-3 2-1	2-6 1-1	3-5 1-2	1-2 1-3	2-1 4-1		4-1 6-0	1-1 1-5	3-0 2-2	1-1 2-5	0-0 2-0	7-0 Gy	3-2 Gy
8.	Szeged	26	8	10	8	40–51	26	2-1 1-3	1-1 1-8	1-1 1-7	1-0 0-2	3-3 1-1	0-0 0-2	1-4 0-6		2-1 0-0	1-1 1-1	2-3 7-1	2-2 2-2	3-1 3-0	4-0 Gy
9.	Budai „11”	26	8	7	11	44–59	23	1-1 2-7	1-7 1-6	3-0 1-3	1-2 0-0	2-3 3-3	1-3 2-1	1-1 5-1	1-2 0-0		5-1 2-2	2-7 0-2	1-3 5-2	1-0 1-0	2-2 Gy
10.	Kispest	26	8	5	13	62–78	21	3-7 1-3	2-7 0-10	1-3 2-4	2-3 2-3	2-4 1-4	3-3 1-2	0-3 2-2	1-1 1-1	1-5 2-2		7-2 3-2	9-4 5-1	3-1 2-0	6-1 Gy
11.	Budafok	26	8	5	13	47–87	21	1-0 2-3	1-4 0-8	2-10 0-7	1-4 2-3	3-2 0-4	0-6 2-2	1-1 5-2	3-2 1-7	7-2 2-0	2-7 2-3		2-3 0-0	2-2 2-1	4-4 Gy
12.	Haladás	26	6	4	16	38–79	16	0-5 3-5	2-3 2-7	1-7 1-6	0-1 1-4	1-5 1-2	2-1 1-3	0-0 0-2	2-2 2-2	3-1 2-5	4-9 1-5	3-2 0-0		4-0 1-0	2-1 Gy
13.	III. ker. FC	26	3	2	21	16–90	8	0-4 2-8	0-5 1-2	1-3 0-15	0-7 1-5	1-1 1-2	1-5 0-5	0-7 V	1-3 0-3	0-1 0-1	1-3 0-2	2-2 1-2	0-4 1-0		2-0 Gy
14.	Soroksár	26	–	2	24	14–51	2	0-10 V	1-5 V	0-5 V	1-4 V	2-4 V	2-4 V	2-3 V	0-4 V	2-2 V	1-6 V	4-4 V	1-2 V	0-2 V	

A legtöbbször játszott csapat: Szabó (25) – Kiss K. (18), Biró (25) – Sebes (18), Turay (18), Dudás (25), – Sas (24), Müller (24), Cseh II. (25), Kardos (18), Titkos (25). **Játszott még:** Zimonyi 9, Sztancsik 7, Mándi 7, Kiss G. 5, Horváth II. 2. **Góllövő:** Cseh II. László 36, Titkos Pál 17, Müller Henrik 15, Kardos István 12, Sas Ferenc 6, Turay József 4, Sztancsik József 2, Dudás János 1. **Öng.:** 2. **Edző:** Schaffer Alfréd.

SÁNDOR KÁROLY, a „Csikar”

NAGY ISTVÁN, a „Paróka”

HIDEGKUTI NÁNDOR, az „Öreg”

1937/38								1.	2.	3.	4.	5.	6.	7.	8.	9.	10.	11.	12.	13.	14.
1.	Ferencváros	26	23	1	2	95–38	47		3-1 2-4	3-3 1-0	4-3 2-1	2-1 5-1	5-0 3-1	5-4 6-3	1-0 1-3	4-3 3-2	5-2 2-1	3-2 5-0	12-1 6-0	5-1 1-0	3-1 3-0
2.	Újpest	26	21	2	3	90–32	44	1-3 4-2		1-3 2-3	8-1 5-1	5-0 2-1	4-3 2-1	7-3 3-2	2-2 3-1	3-3 3-0	5-0 1-0	2-0 1-0	2-0 5-2	7-1 7-0	1-0 4-0
3.	*Hungária*	*26*	*18*	*4*	*4*	*86–32*	*40*	*3-3 0-1*	*3-1 3-2*		*2-0 1-3*	*4-1 1-1*	*2-2 5-1*	*2-2 2-1*	*4-1 3-1*	*7-0 3-2*	*3-0 1-0*	*4-0 0-2*	*5-1 4-2*	*12-3 0-1*	*2-0 10-1*
4.	Kispest	26	15	1	10	72–59	31	3-4 1-2	1-8 1-5	0-2 3-1		1-0 2-1	2-0 2-3	1-1 1-2	7-2 1-3	5-4 6-3	2-3 1-3	5-1 3-0	3-2 5-2	5-2 4-2	4-2 3-1
5.	Elektromos	26	11	6	9	51–49	28	1-2 1-5	0-5 1-2	1-4 1-1	0-1 1-2		2-1 2-1	4-0 1-2	2-1 2-0	1-1 1-0	3-0 1-5	5-2 6-6	4-1 2-1	5-2 1-1	1-1 2-2
6.	Phöbus	26	11	3	12	57–56	25	0-5 1-3	3-4 1-2	2-2 1-5	0-2 3-2	1-2 1-2		4-2 2-3	3-2 2-0	2-2 3-4	2-0 1-4	4-1 1-4	3-1 3-2	4-0 2-2	3-0 5-0
7.	Nemzeti	26	9	6	11	61–71	24	4-5 3-5	3-7 2-3	2-2 1-2	1-1 2-1	0-4 2-1	2-4 3-2		3-3 1-4	3-2 2-3	2-2 2-3	1-0 4-1	0-0 1-5	3-1 1-1	7-6 6-2
8.	Szeged	26	10	3	13	42–49	23	0-1 3-1	2-2 1-3	1-4 1-3	2-7 3-1	1-2 0-2	2-3 0-2	3-3 4-1		2-0 0-2	1-2 1-0	2-0 0-2	1-5 2-2	4-1 1-0	2-0 3-0
9.	Taxisok	26	8	6	12	56–63	22	3-4 2-3	3-3 0-3	0-7 2-3	4-5 3-6	1-1 0-1	2-2 4-3	2-3 3-2	0-2 2-0		3-2 0-2	2-2 1-0	6-1 3-3	6-1 0-0	2-1 2-3
10.	Budafok	26	10	2	14	43–49	22	2-5 1-2	0-5 0-1	0-3 0-1	3-2 3-1	0-3 5-1	0-2 4-1	2-2 3-2	2-1 0-1	2-3 2-0		3-1 1-4	5-1 0-2	0-2 3-0	2-2 0-1
11.	Bocskai	26	9	2	15	43–57	20	2-3 0-5	0-2 0-1	0-4 2-0	1-5 0-3	2-5 6-6	1-4 4-1	0-1 1-4	0-2 2-0	2-2 0-1	1-3 4-1		5-0 2-3	1-0 4-1	1-0 2-0
12.	Törekvés	26	7	4	15	49–80	18	1-12 0-6	0-2 2-5	1-5 2-4	2-3 2-5	1-4 1-2	1-3 2-3	0-0 5-1	5-1 2-2	1-6 3-3	1-5 2-0	0-5 3-2		3-0 0-0	6-1 3-0
13.	ETO	26	3	5	18	24–83	11	1-5 0-1	1-7 0-7	3-12 1-0	2-5 2-4	2-5 1-1	0-4 2-2	1-3 1-1	1-4 0-1	1-6 0-0	2-0 0-3	0-1 1-4	0-3 0-0		0-3 2-1
14.	Budai „11”	26	3	3	20	28–79	9	1-3 0-3	0-1 0-4	0-2 1-10	2-4 1-3	1-1 2-2	0-3 0-5	6-7 2-6	0-2 0-3	1-2 3-2	2-2 1-0	0-1 0-2	1-6 0-3	3-0 1-2	

A legtöbbször játszott csapat: Szabó (24) – Kiss (25), Biró (26) – Sebes (26), Turay (26), Dudás (26) – Sas (25), Müller (21), Cseh II. (18), Kardos (15), Titkos (26). **Játszott még:** Zimonyi 9, Kalmár 7, Horváth II. 3, Vidor 3, Újvári 2, Négyesi 2, Szabó III. 1, Kállói 1.

Góllövő: Cseh II. László 22, Dudás János 14, Kardos István 13, Müller Henrik 11, Titkos Pál 6, Kalmár Jenő 5, Vidor József 4, Sas Ferenc 3, Turay József 3, Horváth II. László 1, Szabó III. Géza 1. **Öng.:** 3. **Edző:** Braun József.

Biró Sándor, 1934 és 1948 között 240 alkalommal lépett pályára az MTK színeiben, kétszer nyert bajnoki címet, 53-szoros válogatott.

Sándor Biró played 240 times in the colours of MTK between 1934 and 1948. He won the national title twice and was a national team member 53 times.

Braun József, a „Csibi”, akinek jobbszélső játékáról legendákat meséltek elein. 161-szer játszott az MTK-ban, 7-szer volt bajnokcsapat tagja, 27-szeres válogatott.

József Braun „Csibi”, the lightning-fast right winger who represented MTK 161 times, he was a member of the champion team 7 times, and a national team member 27 times.

1938/39								1.	2.	3.	4.	5.	6.	7.	8.	9.	10.	11.	12.	13.	14.
1.	Újpest	26	20	4	2	107– 26	44		1 3 3 3	1 6 1 1	3–0 1–1	0–0 3–1	4–0 4–0	8–1 9–0	2–0 4–1	3–0 6–0	4 2 3 2	4 2 5 0	6 1 3 0	4 0 4 2	11 0 10–0
2.	Ferencváros	26	19	5	2	121– 44	43	3 1 3–3		0–3 1 0	4–1 3 2	3–2 2 4	3–2 3 3	2–1 2 2	4 4 9 1	5 3 1 1	2 1 3 0	6 3 6 1	5 1 12–3	8 1 10–0	8 0 13–0
3.	*Hungária*	*26*	*18*	*5*	*3*	*74– 32*	*41*	*6 1 1 1*	*3 0 0 1*		*3 3 4 2*	*1 1 5–1*	*1 1 1–0*	*0–3 2–1*	*3–2 6–2*	*4–2 2–2*	*2–1 1–2*	*2–1 6–0*	*4–1 3–0*	*2–1 4–1*	*3–2 5 0*
4.	Kispest	26	15	4	7	62– 42	34	0–3 1–1	1–4 2–3	3–3 2 4		0–2 0 2	1 2 6 1	0 0 2 1	3–3 4 0	2 1 2 0	4 0 1 0	3 2 3 2	3 1 3 0	3 2 4–2	6 1 3–2
5.	Szeged	26	12	7	7	58– 42	31	0 0 1 3	2 3 4 2	1 1 1–5	2 0 2–0		2–4 5–5	1–1 3–1	2–2 3–2	3–0 1–2	2–3 3–0	2–2 2–1	1–1 6–0	2–0 2–1	1–3 4 0
6.	Nemzeti	26	10	8	8	57– 53	28	0 4 0 4	2 3 3–3	1 1 0–1	2 1 1–6	4 2 5–5		1 1 4–2	0 0 2–1	2 4 1–2	1 1 1–1	4 3 Gy	3 0 3–3	1 2 5–1	8 1 3–1
7.	Budafok	26	9	7	10	44– 52	25	1–8 0 9	1–2 2 2	3–0 1 2	0–0 1 2	1 1 1 3	1 1 2 4		1–2 1 1	1 2 3 1	1 0 2 2	1 2 4 4	1 0 4 1	3 1 3 1	2 1 3 0
8.	Phöbus	26	9	6	11	61– 63	24	0–2 1–4	4–4 1 9	2–3 2 6	3–3 0 4	2 2 2 3	0–0 1 2	2 1 1 1		1 2 5 3	0 2 2–1	3–3 2 3	3 1 3 0	1 0 11–0	4 3 5–1
9.	Szolnok	26	10	3	13	44– 59	23	0 3 0–6	3–5 1–1	2–4 2 2	1–2 0 2	0–3 2 1	4–2 2 1	2–1 1 3	2–1 3 5		4–1 1 2	3–2 2 1	1–0 1 3	2–2 4 1	1–2 0 3
10.	Elektromos	26	7	7	12	45– 51	21	2 4 2–3	1–2 0–3	1–2 2–1	0–4 0–1	3–2 0–3	1–1 1–1	0–1 2–2	2–0 1 2	1–4 2 1		1–5 2 2	1–1 7 1	3–3 2 2	4–0 4 0
11.	Taxisok	26	7	6	13	62– 70	20	2 4 0 5	3 6 1–6	1 2 0–6	2 3 2–3	2 2 1–2	3 4 V	2 1 4–4	3–3 3–2	2–3 1–2	5–1 2–2		2–2 3–1	9–1 4–1	3–2 2–2
12.	Bocskai	26	4	5	17	33– 80	13	1–6 0–3	1–5 3–12	1–4 0 3	1 3 0 3	1 1 0 6	0 3 3 3	0 1 1 4	1 3 0 3	0 1 3 1	1 1 1–7	2–2 1–3		3–2 0–0	8 0 1–0
13.	ZSE	26	2	5	19	31– 97	9	0 4 2 4	1 8 0 10	1 2 1–4	2–3 2–4	0–2 1–2	2–1 1–5	1–3 1–3	0–1 0–11	2–2 1 4	3–3 2 2	1–9 1 4	2–3 0 0		2 1 2 2
14.	Salg. SE	26	3	2	21	28–116	8	0 11 0–10	1 8 0–13	2–3 0–5	1–6 2–3	3–1 0–4	1–8 1–3	1–2 0 3	3 4 1 5	2 1 3 0	0 4 0 4	2 3 2 2	0 8 0 1	1 2 2 2	

A legtöbbször játszott csapat: Szabó (25) – Kiss (26), Biró (26) – Sebes (15), Turay (22), Dudás (25) – Vidor (11), Müller (26), Cseh II. (22), Kisuczky (16), Titkos (18). **Játszott még:** Kardos 13, Négyesi 12, Turán 8, Szabó III. Vermes 6, Nemes 4, Kállói 1, Újvári 1, Csomor 1.

Góllövő: Cseh II. László 13, Müller Henrik 12, Kardos István 10, Kisuczky József 9, Titkos Pál 7, Szabó III. Géza 5, Vermes Vilmos 5, Dudás János 4, Nemes György 4, Turay József 2, Vidor József 2. **Öng.:** 1.
Edző: Braun József.

Kalmár Jenő, a „felhőfejesek" kitalálója és művelője, később, igaz nem az MTK-ban, – sikeres edző. 15-szörös válogatott.

Jenő Kalmár whose „upward divers" were famous. Later he was a successful coach (not with MTK). He was a national team member 15 times.

Orth Gyuri és felesége fotója, valamint üdvözlő sorai 1947-ben Mexikóból.

Photo of Gyuri Orth and his wife, and his greetings from Mexico in 1947.

1939/40								1.	2.	3.	4.	5.	6.	7.	8.	9.	10.	11.	12.	13.	14.
1.	Ferencváros	26	19	1	[illegible]	77–31	39		0–3 2 0	0–1 1 4	5–1 4 1	1–2 5 1	4–2 6–0	3–1 0–0	3 1 3–0	3 2 1–0	3 4 5–0	4–1 4 1	3–4 7 1	8–1 1 0	1–0 Gy
2.	*Hungária*	*26*	*17*	*5*	*4*	*66–32*	*39*	*3–0 0 2*		*4–2 3 3*	*1–3 2–3*	*3–3 3–1*	*3–0 1–0*	*5–0 2–0*	*2–2 2–1*	*2 1 1–1*	*0 1 2–1*	*7 2 2 1*	*3–3 5 1*	*4–1 6–0*	*Gy Gy*
3.	Újpest	26	15	8	3	60–34	38	1–0 4–1	2–4 3–3		0–0 3–2	2 2 0–0	3 1 1–2	3 3 1–1	4 1 4–3	2 1 3–1	4 0 0–1	2–2 1 1	6–2 3 1	2–1 6 1	Gy Gy
4.	Szeged	26	15	5	6	56–42	35	1–5 1–4	3–1 3–2	0–0 2–3		1–5 1–1	0–0 3–2	4–1 1–0	4 0 3–3	1–2 4–0	2–0 2 1	5–2 0 2	2–0 2 2	3–0 3–2	5–4 Gy
5.	Kispest	26	14	5	7	70–41	33	2 1 1–5	3 3 1–3	2 2 0–0	5 1 0–0		1 3 0 1	2 4 3 5	4 0 4 3	4–2 1 1	3–1 3 0	2–0 6 1	6–0 1–2	8–1 4–0	3–1 Gy
6.	Törekvés	26	11	6	9	37–41	28	2–4 0 8	0–3 0 1	1–3 2 1	0 0 2 3	3–1 1 0		1–3 1 0	1–2 2–2	4–1 1–1	3–1 0–1	2 1 3–1	2 1 1–1	2 2 0–0	3 2 Gy
7.	Elektromos	26	11	5	10	48–48	27	1–3 0–0	0 5 0–2	3–3 1–1	1–4 0–1	4 2 5–3	3 1 0–1		0 0 1 2	0 2 3 4	2 2 4 2	3–1 1 2	3–2 4 2	4–2 2–0	3–1 Gy
8.	Gamma	26	11	4	11	48–49	26	1–3 0 3	2–2 1 2	1–4 3 4	0–4 3 3	0–4 3 4	2–1 2 2	0–0 2 1		4–1 2–1	2–3 4–1	0–1 2–1	0–3 4–1	4 0 6–0	Gy Gy
9.	Szolnok	26	9	5	12	37–46	23	2 3 0–1	1 2 1–1	1 2 1–3	2 1 0–4	2 4 1–1	1 4 1–1	2 0 4 3	1 4 1–2		2 1 1 1	1 2 3 2	3–1 1–1	0–1 5–1	Gy Gy
10.	Bocskai	26	10	3	13	38–60	23	4–3 0 5	1–0 1 2	0–4 1 0	0–2 1 2	1–3 0 3	1–3 1 0	2–2 2 4	3–2 1–4	1–2 1–1		0 8 5–0	2 1 2–0	3 3 1–4	4 2 Gy
11.	Haladás	26	10	2	14	44–59	22	1 4 1–4	2 7 1–2	2 2 1–1	2 5 2–0	0–2 1–8	1–2 1–3	1 3 2 1	1 0 1 2	2 1 2 3	8 0 0 5		1–4 4–1	3–1 2–0	2–0 Gy
12.	Taxisok	26	5	4	17	36–75	14	4 3 1 7	3 3 1 5	2 6 1–3	0 2 2 2	0–6 2 1	1–2 1 1	2–3 2 4	3–0 1 4	1–3 1 1	1–2 0–2	4–1 1–4		0 2 0 5	2 3 Gy
13.	Kassa	26	5	3	18	29–79	13	1–8 0–1	1–4 0–6	1–2 1–6	0–3 2–3	1–8 0–4	2–2 0–0	2–4 0–2	0 4 0–6	1–0 1–5	3 3 4–1	1 3 0 2	2 0 5 0		1–2 Gy
14.	Nemzeti	26	2	–	24	15–24	4	0 1 V	V V	V V	4 5 V	1 3 V	2 3 V	1 3 V	V V	V V	2–4 V	0–2 V	3–2 V	2–1 V	

A legtöbbször játszott csapat: Szabó (22) – Kiss (24), Biró (24) – Sebes (20), Turay (23), Dudás (21) – Béky (20), Vidor (19), Cseh II. (10), Müller (17), Titkos (23). **Játszott még:** Négyesi 18, Kardos 8, Kalmár 5, Kisuczky 4, Szabó III. 3, Vági 2, Turán 1.

Góllövő: Dudás János 12, Cseh II. László 11, Béky Bertalan 10, Vidor József 8, Kalmár Jenő 6, Müller Henrik 4, Biró Sándor 3, Titkos Pál 3, Kardos István 2, Kiss Kalkusz Károly 2, Turay József 2. **Öng.:** 3.
Edző: Feldmann Gyula / Senkey Imre.

Sándor Károly, az MTK abszolút csúcstartója. 1947-ben játszott először, 1964-ben utoljára MTK színekben, 379 NB I-es mérkőzéssel, 75 válogatottsággal akasztotta szögre a futballcipőjét.

Károly Sándor is the absolute record-holder of MTK. He played in the MTK colours in 1947 for the first time, and in 1964 for the last time. He played 379 times in the First Division of the National League, and was a national team member 75 times.

Zakariás József, 35-szörös válogatott, kétszer bajnokcsapat tagja, 1951 és 1956 között 116 alkalommal lépett pályára kék-fehérben.

József Zakariás – 35 times national team member, twice champion team member; he played 116 times in blue-and-white colours.

Egy „profi" csapatkép 1926-ból. A jelző egyrészt arra vonatkozik, hogy ez már az MTK professzionista társulása, amely Hungária néven halmozta a sikereket, és arra is, hogy igazán tapasztalt módon ültek le a játékosok a fényképész lencséje elé. Hátul (balról):

The professional football team in 1926. This refers partly to the first professional team of MTK that had successes under the name of Hungária, and partly to the players' way of sitting in front of the camera. From left to right:

Nyúl II., Singer, Fehér, Kutrucz, Hittl, Jeny, Senkey II. Középen: Takács gyúró (masseur), Dietrich, Kocsis F., Rebró, Kléber, Nádler, Kővágó, Tritz, Stófián. Elöl: Braun, Molnár, Rosenberg alelnök (vice president), Preisz-mann pénztáros (cashier), Brüll Alfréd, az egyesület elnöke (president), Fodor dr. igazgató (director), Orth, Opata.

A profi korszakban először az 1928/29-es idényben nyert bajnoki címet a Hungária. Hátul (balról):

During the professional period Hungária won its first national title in the 1928-1929 season. From left to right:

Opata, Barátky, Urbancsik, Király, Újvári, Haár M., Sebes, Nemes. Középen: Németh, Wéber, Jeckl, Remmer, Takács gyúró (masseur), Rebró, Hauer, Senkey I., Fehér. Elöl: Mándi, Kocsis, Nádler, Molnár, Révész Béla edző (coach), Skvarek, Kalmár J., Hirzer, Kléber.

Csapatunk 1932-ben, háttérben a régi fatribün. Álló sor (balról):

Our team in 1932. In the background the old wooden grand-stand can be seen. Standing (from left to right):

Kocsis, Röck, Hauer, Újvári, Takács gyúró (masseur), Szabó A., Sebes, Titkos, Cseh II. Elöl: Varga, Rebró, Kalmár J., Nagy, Senkey Imre edző (coach), Mandl, Hirzer, Kléber, Wéber, Barátky.

Schaffer Alfréd edzősége idején nyerte meg 1936-ban a bajnoki címet ez a csapat. Álló sor (balról):

Under the leadership of Alfréd Schaffer coach, the team won the championship in 1936. Standing (from left to right):

Titkos, Sebes, Turai, Cseh II., Bíró, Müller, Sas, Szabó. Elöl: Kis, Dudás, Kardos.

1945 (Budapest I. oszt. bajnokság)								1.	2.	3.	4.	5.	6.	7.	8.	9.	10.	11.	12.
1.	Újpest	22	18	1	3	125– 27	37		3–2 0 1	10–1 3 2	1–3 8–0	3–2 1–1	4–0 3–1	1 0 7 0	1 2 4 3	7 1 5–3	12–3 7–0	13–2 9–0	16 0 7 0
2.	Ferencváros	22	16	2	4	87– 18	34	2–3 1 0		2–1 2–2	1 3 7–0	2 2 1 2	4 0 0–1	2–0 2–0	5–1 1–0	8–1 6 2	3 0 5 0	11 0 3 0	9–0 10–0
3.	Csepel	22	15	2	5	91– 41	32	1–10 2–3	1 2 2–2		1 5 13 0	3–1 2 2	0–2 3–2	6–2 6 3	4 2 4 0	6 2 2–1	8–0 2–0	3–1 10–1	2 0 10 0
4.	Kispest	22	14	2	6	74– 55	30	3–1 0 8	3–1 0 7	5–1 0 13		2–3 4–2	6–0 3–1	2–0 V	3–3 6–2	5–4 2 5	5 0 4 1	3 0 9–0	2–2 7–1
5.	Vasas	22	10	7	5	69– 38	27	2–3 1–1	2–2 2–1	1–3 2–2	3–2 2–4		3 3 5 2	3 1 2 4	0 1 4 2	2 2 2–2	1–1 8–1	9–0 7–1	6 0 2 0
6.	*MTK*	*22*	*11*	*3*	*8*	*53– 51*	*25*	*0–4 1 3*	*0–4 1 0*	*2–0 2 3*	*0–6 1 3*	*3–3 2–5*		*3–1 7–2*	*2–4 4–3*	*1–1 4–3*	*4 3 5 0*	*1 1 3–1*	*2–1 5–0*
7.	EMTK	22	10	1	11	54– 48	21	0 1 0–7	0–2 0–2	2–6 3–6	0 2 Gy	1 3 4–2	1 3 2 7		5 1 7 0	3 0 0 0	3–0 1–2	4–2 6–1	3–0 9 1
8.	Budai Barátság	22	9	2	11	47– 58	20	2–1 3 4	1–5 0 1	2 4 0 4	3–3 2 6	1–0 2–4	4–2 3–4	1–5 0–7		1–3 4–1	5–0 1 0	2 2 5 2	Gy 5–0
9.	Zuglói MADISZ	22	7	4	11	55– 64	18	1 7 3 5	1 8 2–6	2–6 1–2	4 5 5–2	2 2 2 2	1 1 3 4	0 3 0 0	3 1 1 4		3–1 1–2	6–0 5–1	4–0 5–2
10.	MÁVAG	22	4	1	17	29– 82	9	3–12 0 7	0–3 0 5	0–8 0 2	0–5 1 4	1–1 1–8	3–4 0–5	0–3 2–1	0–5 0–1	1–3 2–1		0 1 7 1	1 2 7 0
11.	Ganz	22	2	2	18	26–123	6	2–13 0 9	0–11 0–3	1–3 1 10	0–3 0 9	0 9 1 7	1 1 1 3	2 4 1 6	2 2 2 5	0 6 1 5	1 0 1 7		3–5 6–2
12.	Nemzeti	22	2	1	19	16–121	5	0–16 0–7	0–9 0–10	0–2 0 10	2–2 1–7	0–6 0–2	1 2 0–5	0 3 1–9	V 0–5	0–4 2–5	2–1 0–7	5–3 2–6	

A legtöbbször játszott csapat: Csintalan (7), – Polgár (21), Biró (19) – Úrhegyi (19), Kovács I. (21), Megyeri (9) – Markos (19), Bosánszky (20), Palatinus (14), Lukács (9), Hrotkó I. (9). **Játszott még:** Füstös 9, Kapta 7, Sebes 7, Kaposi 7, Harmat 6, Sörös 5, Hámori 4, Schulz 3, Szóbel 3, Várszegi 3, Magda 1, Szendrődi 1, Magvasi 1. **Góllövő:** Bosánszky Jenő 14, Palatinus Károly 11, Füstös János 10, Markos Imre 6, Harmat József 4, Hrotkó I. Miklós 2, Lukács Károly 1, Megyeri Géza 1, Polgár Gyula 1, Sebes Gusztáv 1, Sörös Szilveszter 1. **Öng.:** 1. **Edző:** Vágó Zoltán.

SENKEY I. IMRE

108 alkalommal futott ki 1920 és 1929 között az MTK mezében a pályára, négyszeres bajnoki elsőséget ért el, kétszeres kupagyőztes. Hatszoros válogatott, „Ica" jól képzett, határozott hátvéd volt. Kitűnően helyezkedett. Sikeresen működött edzőként, elsősorban külföldön, többek között Olaszországban. Idős korában hazaköltözött.

KOMPÓTI (KLÉBER) GÁBOR

1924 és 1932 között játszott a Hungáriában, 150 találkozón szerepelt, és öt gólt ért el. Középfedezet volt. Kétszeres bajnok, egyszeres kupagyőztes. 22 válogatott mérkőzésen lépett pályára. Pályafutása befejezése után sportújságíró és sikeres edző vált belőle.

JENY RUDOLF

90 mérkőzésen játszott a Hungáriában, 23 gólt ért el, kétszer bajnokcsapat tagja volt. A válogatott csapatban 19 alkalommal kapott helyet a nagyszerű balszélső, és 3 gólt lőtt. Alacsony termetű, de nagyon gyors, mozgékony, kitűnő képességű játékos volt. Jó humora, kellemes hangja és a szavalásban is megnyilvánult tehetsége miatt nagy népszerűségnek örvendett játékostársai körében. 1923 és 1928 kozott szerepelt nálunk.

SEBES GUSZTÁV

Kétszáz NB I-es mérkőzésen szerepelt, háromszor volt bajnokcsapat tagja. 1936-ban egy alkalommal a válogatottba is bekerült. Fáradhatatlan, sportszerű játéka csapatának értékes tagjává avatta. Az ötvenes évek első felében az „aranycsapat" szakvezetőjeként neve világszerte ismertté vált. Az akkori sikerek nemzetközi viszonylatban is nagy tekintélyt szereztek számára. Évekig az UEFA alelnöke volt. 1986. január 30-án hunyt el, néhány nappal 80. születésnapja után.

HÍRES (HIRZER) FERENC

107 mérkőzést vívott az MTK, illetve a Hungária színeiben a 32-szeres válogatott balösszekötő. 1927-től öt éven át játszott nálunk, 68 gólt lőtt, egyszer bajnoki címet szerzett társaival. Az apró termetű, higanymozgású „Kicsi" korának egyik legkiválóbb magyar csatára volt.

KARDOS ISTVÁN

1933-tól hét éven át játszott a Hungáriában belsőcsatárt, összesen 96-szor lépett pályára, 70 gólt ért el, a válogatottban csak egyszer szerepelt. Kétszeres bajnok. A magyar labdarúgas egyik „rejtélyes" alakja. szinte minden olyan tulajdonsággal rendelkezett, amelyek birtokában a legnagyobbak közé emelkedhetett volna, de még sem tette ezt meg Talan akaraterejében volt a hiba.

SZABÓ ANTAL

1931-től 1940-ig, a felosztalásig játszott a Hungáriában a kiváló 41-szeres válogatott kapus. Kék-fehér-ben 176-szor szerepelt, és két bajnoki címmel büszkélkedhetett. Egyszer a Magyar Kupat is elnyerte csapatával. Két világbajnokságon vett részt, 1938-ban Ő is ezüstérmet szerzett. Kivételes rugalmasság, jó reflexek, tántoríthatatlan bátorság jellemezték játékát. A védelem munkáját karmesterként irányította. A tizenegyes biztos lábú végrehajtójának bizonyult. Jó kedélyű sportember volt, aki a pályán is szívesen mókázott, néhányszor konnyelműskodött.

CSEH II. LÁSZLÓ

A „Matyi" becenévre hallgató belsőcsatár – tessék jól figyelni – 184 bajnoki mérkőzésen 197 (!) gólt lőtt a vetélytársaknak. 1931 és 1939 között kétszer volt bajnokcsapat tagja, 33 válogatott mérkőzésen 15 gólt szerzett. A magyar labdarúgás kivételes képességű, színes, de sokat vitatott egyénisége. A kerek bőrgolyónak valóságos művésze volt. Mint egy virtuóz zenész a hangszerén, úgy játszadozott a játéktéren a labdával. Önfeledten élvezte hogyan teremt egy-két váratlan mozdulattal meglepő helyzetet maga körül. Pompás játékos volt, és bohém ember, fiatalon, 40 évesen hunyt el.

1945/46 Nyugati csoport		26	22	1	3	99– 31	45	1.	2.	3.	4.	5.	6.	7.	8.	9.	10.	11.	12.	13.	14.
1.	FTC								0–1 2–4	3 0 1 0	3 7 7 2	2 2 2–1	2 0 6–0	4 1 3–0	6 1 2–1	8–2 3–1	2–1 2–0	1–0 5–1	Gy 7–2	6–2 5 2	6–0 11 0
2.	Csepel	26	16	5	5	82– 43	37	1 0 4–2		3 2 2 2	4–4 4 2	5–0 1 2	4–4 1 4	1–2 3 4	2–3 3 0	2–0 8 5	0 0 2 2	4 0 0 1	5 1 10–3	5 1 4–3	4 0 2–1
3.	*MTK*	*26*	*14*	*6*	*6*	*74– 47*	*34*	*0 3 0 1*	*2 3 2 2*		*2–2 2–4*	*6–4 0–2*	*1–5 3–1*	*3–0 5–2*	*5–2 Gy*	*0–0 5 0*	*4–4 1 0*	*4 0 7 0*	*1 1 6 4*	*5 1 3 3*	*3 2 6 1*
4.	SZAC	26	13	4	9	96– 72	30	7–3 2 7	4 4 2 4	2 2 4 2		2 7 3 2	1 3 2–1	6–2 2–4	3–4 13–0	5–3 4–4	6–4 2 2	5–2 0 2	1–2 4 1	5–0 2 4	3 1 6 2
5.	Haladás	26	12	5	9	67– 42	29	2 2 1–2	0–5 2–1	4–6 2 0	7–2 2 3		0 2 1 2	3 1 1–2	2 0 1 2	3 1 3–3	1 1 1–1	0 0 1–4	4–1 6–0	6–0 5 0	4–1 5 0
6.	ETO	26	12	5	9	55– 47	29	0 2 0 6	4 4 4–1	5 1 1–3	3–1 1–2	2–0 2–1		5 2 1 4	2 4 8 0	1 2 1 3	4 1 2–1	0 3 3–2	1 1 0–0	4–0 2–2	Gy 1–1
7.	PVSK	26	12	4	10	75– 55	28	1–4 0–3	2–1 0–3	0 3 2 5	2 6 4 2	1 3 2 1	2 5 4–1		1–3 5–2	0–2 3–1	1–1 2–2	2–0 5 0	0 0 5 0	5 2 6 1	13 2 12 2
8.	Kőbánya	26	11	3	12	73– 75	25	1 5 1–2	3–2 1–2	2–5 V	4–3 0 13	0–2 2–1	4 2 0 6	3 1 2–5		4 5 7 3	1 1 3–3	8 1 0–3	5 1 4–3	3–3 V	7–0 8–2
9.	Dorogi AC	26	10	5	11	66– 79	25	2–8 1–3	0–2 5–8	0–0 0 5	3 5 4 4	1 3 3 3	2 1 3 1	2 0 1 3	5 4 3–7		4–2 1–6	1–0 2–2	2–1 4–2	4–2 3–2	4–2 9–0
10.	Szolnoki MÁV	26	7	10	9	49– 46	24	1–2 0–2	0–0 2–2	4–4 0–1	4–6 2–2	1–1 1 1	1 4 1 2	1 1 2 2	1 1 3 3	2 4 6 1		1 0 3–0	3–4 3–0	1–2 4–0	2–0 2–1
11.	UMTE	26	8	4	14	36– 52	20	0–1 1–5	0–4 1 0	0–4 0 7	2–5 2 0	0–0 4 1	3 0 2 3	0 2 0 0	1 8 3–0	0 1 2–2	0 1 0–1		0 1 0–2	2 0 3–3	3 0 7–1
12.	EMTK	26	8	4	14	48– 71	20	V 2 7	1 5 1 3	1 1 4–5	2 1 1–4	1 4 0–6	1 1 0–0	0–0 0–5	1–5 3–4	4–1 2–4	4–3 0–3	1–0 2 0		2–1 2 3	7–4 6–1
13.	BMTE	26	5	5	16	41– 97	15	2–6 2–5	1–5 3–10	1–5 3–3	0–5 4–2	0–6 0 5	0 4 2 2	2 5 1 6	3 3 Gy	2 2 2 3	2 1 0 4	0 2 3 3	1 2 3–2		3 1 1 6
14.	Dózsa MADISZ	26	1	1	24	30–134	3	0 6 0–11	0 4 1–2	2 3 1–5	1 3 2–6	1 4 0–5	V 1–1	2 13 2–12	0 7 2–8	2 4 0 9	0–2 1 2	0–3 1 7	4–7 1 6	1–3 5 1	

A legtöbbször játszott csapat: Csintalan (16) – Kovács II (35), Biró (28) – Kovács I. (32), Polgár (35), Hrotkó I. (22) – Mészáros (17), Füstös (25), Fürzer (30), Adam (29), Hárai (23). **Játszott még:** Tarbáki 16, Vinnyei 9, Úrhegyi 8, Bosánszky 11, Palatinus 8, Solymosi 8, Klimcsók 7, Nemes 6, Szóbel 3, Finta 3, Hevesi 2, Kaposi 2, Neubart 2, Andaházi 2, Nemes II. 2, Hámori 1, Megyeri 1, Merei 1, Demus 1. **Góllövő:** Füstös János 23, Fürzer János 15, Mészáros Miklós 10, Adam Zoltan 8, Bosánszky Jenő 8, Harai Pal 7, Palatinus Karoly 7, Kovács II József 6, Turbéki István 6, Nemes II. György 5, Finta Karoly 3, Andaházi Bela 2, Kovacs I. Imre 2, Biró Sándor 1, Hrotkó I. Miklós 1. **Öng.:** 1. **Edző:** Mándi Gyula.

1945/46 (Legjobb 10)								1.	2.	3.	4.	5.	6.	7.	8.	9.	10.
1.	Újpest	18	14	3	1	71–23	31		3–1 7–2	9–2 4–1	5–0 4–2	2 2 1 1	4 4 3–1	4–3 4–1	9–0 0 1	2 0 5 1	Gy 5–1
2.	Vasas	18	11	2	5	41–37	24	1 3 2–7		3 4 4 1	0 5 3 1	3 1 4–2	2–1 1–3	3 3 2 1	3 1 4–1	3–0 3–3	Gy Gy
3.	Csepel	18	9	2	7	60–59	20	2–9 1 4	4–3 1 4		6–4 2–5	4–2 1–0	3 2 2 2	5–7 4–1	4–4 4 2	4 5 7 3	5 0 1–2
4.	Szeged	18	8	1	9	47–47	17	0–5 2 4	5–0 1–3	4 6 5–2		6 3 3 2	1 2 1–3	4–1 4–1	6 3 2 2	2–0 0–6	1–4 Gy
5.	Ferencváros	18	6	4	8	39–41	16	2–2 1–1	1 3 2–4	2 4 0–1	3–6 2 3		3–0 1 0	1 2 1 0	3–7 7–2	2 2 4 1	2 2 2 1
6.	*MTK*	*18*	*6*	*3*	*9*	*45 46*	*15*	*4 4 1 3*	*1 2 3 1*	*2 3 2 2*	*2–1 3–1*	*0 3 0 1*		*6 1 4–5*	*2 2 2 4*	*2–1 5–6*	*6–4 0–2*
7.	DVSC	18	7	1	10	39–55	15	3 4 1–4	3–3 1–2	7–5 1–4	1 4 1 4	2–1 0 1	1–5 5–4		5 9 6 2	2–1 0 1	Gy Gy
8.	SZAC	18	6	3	9	50–75	15	0–9 1–0	1–3 1–4	4–4 2 4	3–6 2–2	7 3 2–7	2 2 4 2	9 5 2–6		2 7 3 2	2–7 3–2
9.	Kispest	18	6	2	10	39–50	14	0 2 1 5	0 3 3 3	5 4 3 7	0 2 6 0	2 2 1 4	1–2 5 5	1–2 1 0	7 2 2 3		0 4 Gy
10.	Haladás	18	6	1	11	29–27	13	V 1–■	V V	0–5 2–1	4–1 V	2–2 1–2	4 6 2–0	V V	7–2 2–3	4 0 V	

Játékosokról összeállítás az „1945/46 Nyugati csoport" táblázaton.

SAS (SOHN) FERENC

84-szer játszott a Hungáriában, 15 gólt ért el. Kétszer volt a bajnokcsapat tagja. 17-szeres válogatott, ezeken a mérkőzéseken 2 gólt ért el. Ő is szerepelt az 1938-as világbajnokságon, ahol a magyar csapat ezüstérmet nyert. Játszott a Közép-Európa–Nyugat-Európa mérkőzésen is. Labdavezetése villámgyors és zökkenőmentes volt. Beadás előtt mindig felnézett és pontosan gurította be a labdát. A 1938-as világbajnokság után kivándorolt Dél-Amerikába, ott is sikerrel játszott.

TURAY I. JÓZSEF

1933 és 1940 között játszott a Hungária FC-ben, ezalatt 155 bajnoki mérkőzésen lépett pályára és 28 gólt ért el. Kétszeres bajnok. Negyvenhétszeres válogatott, és ott 11 gólt szerzett. Tagja volt az 1938-as világbajnoki ezüstérmes együttesnek. A magyar labdarúgás legkiválóbb és legérdekesebb egyéniségeinek egyike. Az egyszerű munkásgyerek nagy utat tett meg, amíg „Suttyó"-ból „Császár" lett a beceneve. Ez mindent el is mond fényes karrierjéről. A sikerek soha nem kápráztatták el.

TITKOS PÁL

Tizenegy éves pályafutása alatt 231 alkalommal futott ki a játéktérre a Hungária színeiben a kiváló balszélső. 95 gólt lőtt, kétszeres bajnok, egyszeres kupagyőztes. A válogatottban 47-szer kapott helyet, és 13 góllal „vétette" magát észre. Ő is tagja volt az 1938-as világbajnokságon második helyet kivívott együttesnek. Azt mondják, Ő minden idők egyik legkiválóbb balszélsője. Jó fizikai felépítésével, erőteljes alakjával is feltűnt. Pompás fizikuma nagy gyorsasággal, lendülettel párosult. A labdát mindkét lábbal egyformán jól kezelte. Gyakran ellenállhatatlanul futott el a szélen és nagyszerűen adott be. Ha tehette határozottan tört kapura és igen nagy erővel, pontosan és veszélyesen lőtt. Pályafutása befejezése után sportvezető lett, majd eredményes edző. Jelenleg nyugdíjas.

DUDÁS JÁNOS

1933 és 1940 között szerepelt az MTK-ban, illetve a Hungáriában, 173 mérkőzésen 42 gólt lőtt. 21-szeres válogatott balfedezet – 3 góllal. Kétszer nyert bajnoki címet csapatával. Nagyszerű felkészültségű, technikás, sokoldalú játékos volt. A szűk szavú fedezet tehetségét a brit szigetországban is felfedezték. Pályafutásának legemlékezetesebb válogatott mérkőzésén, 1936-ban Londonban az angol szakemberek azonnal felfigyeltek rá, pedig a magyar csapatban többek között a világhírű „agytröszt", a Cseh II., Sárosi, Zsengellér belső-hármas is játszott.

1946/47							1.	2.	3.	4.	5.	6.	7.	8.	9.	10.	11.	12.	13.	14.	15.	16.
1.	Újpest	30	21	5	4	106– 43	47		3–3 0–3	1 1 3–0	1–1 0–1	2–1 1–2	3–2 1–2	4–4 3–1	3–3 7–1	5–1 2–1	10–1 3–1	4–3 2–1	5–1 3–1	5–2 5–0	4–1 2–0	1–0 3–2	8–1 12–2
2.	Kispest	30	17	7	6	77– 37	41	3 3 3–0		3–4 3–1	2–1 3–0	1–2 3–2	2–2 1–1	1–1 1–2	V 4–0	1–0 3 1	6–1 2 2	4–2 2 2	2–2 3 0	5–0 0 4	2–0 1 0	3–0 0 3	10–0 3 1
3.	Vasas	30	16	7	7	77– 43	39	1 1 0–3	4–3 1–3		2–2 4–0	2–1 2–2	1–2 4 1	2–2 1 2	1–1 5 4	5–2 5 1	1–0 1 3	1–1 5–1	3–1 2–0	4–1 1–2	3–0 0–0	2–3 8–1	5–0 1–0
4.	Ferencváros	30	16	6	8	70– 39	38	1 1 1–0	1–2 0–3	2–2 0–4		1–2 3–3	1–0 1–1	10–0 5–1	2–0 3 2	5–0 2 2	4–1 0 1	0 0 0 1	2 1 0 3	6 1 2 1	3 0 5–1	3 1 0–3	2 0 5–2
5.	*MTK*	*30*	*14*	*3*	*13*	*52– 43*	*31*	*1–2 2 1*	*2 1 2–3*	*1 2 2–2*	*2–1 3–3*		*1–2 2–2*	*2–1 3–1*	*3–1 0–1*	*V 2–0*	*1–0 3–1*	*0–2 4–1*	*1–2 0 2*	*0–1 0–4*	*4–1 0–2*	*2–1 1 2*	*2–0 6 1*
6.	Csepel	30	13	5	12	57– 48	31	2–3 2–1	2–2 1–1	2–1 1 4	0 1 1 1	2 1 2 2		3–1 2 5	2–0 2–3	1–2 3–2	0–1 1–1	0–3 0–1	1–2 4–1	6–1 1–4	3–0 3–0	6–1 0–1	3–2 1–0
7.	Szeged	30	11	8	11	70– 64	30	4 4 1–3	1–1 2–1	2–2 2–1	0–10 1–5	1–2 1–3	1–3 5 2		5–0 3 1	2–3 6 0	1 3 1 1	6 0 1–5	2 2 2–2	1 3 1–1	2 2 0–2	5 1 1–0	3 1 7–0
8.	DVSC	30	13	4	13	57– 70	30	3 3 1 7	Gy 0–4	1 1 4–5	0–2 2–3	1–3 1–0	0–2 3–2	0–5 1–3		3–5 3 1	3–1 1 3	3–2 0 2	2–1 0 2	3–2 1 1	3–3 2 0	0–3 7 4	3 1 4 0
9.	Szeged	30	12	5	13	57– 64	29	1 5 1 2	0 1 1 3	2–5 1–5	0–5 2–2	Gy 0–2	2–1 2–3	3–2 0–6	5–3 1–3		2–1 0 1	1 1 1 1	0 5 3 2	3–1 1 1	7 0 0 0	5 0 2 0	7 2 4 1
10.	Szolnok	30	12	5	13	46– 55	29	1 10 1 3	1–6 2–2	0–1 3–1	1–4 1–0	0–1 1–3	1–0 1–1	3–1 1–1	1–3 3–1	1–2 1–0		0 2 1 0	0 0 2 1	1 0 1 3	1 3 0–0	4 1 1–2	7 1 5–2
11.	Haladás	30	11	8	13	49– 47	28	3 4 1 2	2–4 2–2	1–1 1–5	0–0 1–0	2–0 1–4	3–0 1–0	0–6 5 1	2 3 1 2	1 1 1 1	2 0 0 1		1 1 2–0	1 0 1–2	0 1 0–2	2–3 1–0	4–1 7–0
12.	ETO	30	11	8	14	54– 49	27	1 5 1–3	2 2 0–3	1–3 0–2	1–2 3–0	2–1 2 0	2–1 1 4	2–2 2 2	1–2 2 0	5 0 2–3	0 0 1–2	1 1 0–2		2 1 1–2	3 0 1–2	3 1 0–3	4 0 8–0
13.	Dorog	30	11	5	14	58– 60	27	2 5 0 5	0 5 4 0	1 4 2–1	1 6 1–2	1 0 4–0	1 6 4–1	3–1 1–1	2–3 1–1	1–3 1–1	0–1 3 1	0 1 2 1	1 2 2 1		1 2 0 1	5 0 3 3	2 2 9 0
14.	Er – So.	30	11	5	14	35– 56	27	1–4 0–2	0 2 0–1	0 3 0 0	0 3 1 5	1 4 2 0	0 3 0 3	2–2 2–0	3–3 0–2	0–7 0–0	3–1 0–0	1–0 2–0	0–3 2–1	2–1 1–0		3 1 0–3	6 0 3–2
15.	Pereces	30	11	1	18	47– 75	23	0–1 2–3	0–3 3–0	3–2 1–8	1–3 3–0	1 2 2 1	1 6 1 0	1 5 0 1	3 0 4 7	0–5 0–2	1–4 2–1	3–2 0–1	1–3 3–0	0–5 3–3	1–3 3–0		0–3 4–1
16.	Testvériség	30	1	1	28	26–145	3	1 8 2 12	0 10 1 3	0 5 0–1	0 2 2–5	0 2 1–6	2 3 0–1	1–3 0–7	1–3 0–4	2–7 1–4	1–7 2 5	1–4 0 7	0–4 0 8	2–2 0 9	0–6 2 3	3–0 1 4	

A legtöbbször játszott csapat: Solymosi (27) – Kovács II. (27), Bíró (22), Bircsák (24), Polgár (24), Bosánszky (28) – Mészáros (25), Hidegkuti (27), Palatinus (13), Bodola (20), Hegedűs (11). **Játszott még:** Börzsei 11, Kovács I. 10, Ádám 9, Hrotkó I. 7, Bogdán 7, Hárai 6, Finta 4, Nemes I. 4, Sas 3, Szamosi 3, Füzér 2, Klimcsók 2, Szőbel 2, Vinnyei 1.

Góllövő: Hidegkuti Nándor 10, Mészáros Miklós 8, Bodola Gyula 7, Bosánszky Jenő 6, Bircsák Gusztáv 4, Palatinus Károly 4, Kovács I. Imre 3, Ádám Zoltán 2, Hárai Pál 1, Hegedűs András 1, Nemes I. György 1, Sas József 1, Szőbel István 1. **Ön.:** 3.
Edző: Bukovi Márton.

1947/48								1.	2.	3.	4.	5.	6.	7.	8.	9.	10.	11.	12.	13.	14.	15.	16.	17.
1.	Csepel	32	24	4	4	73–32	52		2-1 2 2	1-1 4-3	1-3 0 0	3-0 1-1	3-2 0 1	0-2 2-1	1-0 2 1	5 0 0-2	3-1 3 2	3 2 1-0	2-1 1-0	4 2 6-0	1-0 1-0	2 1 6-2	6-0 2 1	5-0 Gy
2.	Vasas	32	22	7	3	76–31	51	1-2 2 2		1-1 0 2	1 1 3-3	3-3 2 0	0 0 2-0	3-0 1 3	2 1 5-1	2-0 1 0	2 0 1-0	4-2 2 2	3 0 3-1	4-1 1 0	2 1 9-0	1-0 5 1	2 1 5-1	3-2 Gy
3.	Ferencváros	32	23	4	5	77–39	50	1-1 3 4	1 1 2-0		4-1 3-1	1-5 2 0	1-0 1-2	1-1 5 0	1-0 2-0	1 0 2 1	5-1 3-1	1-3 4 1	0 3 2-0	2-0 4 2	5-3 2-2	3-1 5 1	4-2 2-1	4-1 Gy
4.	Kispest	32	21	6	5	82–42	48	3 1 0 0	1-1 3-3	1 4 1 3		0 1 2 1	3-2 0-2	4 2 2 1	1-2 4-4	3 0 4 0	4-0 4-1	2 1 4 0	3-1 5-0	3-3 4-1	3-3 2-0	2-1 3-1	3 0 4-0	4-3 Gy
5.	Újpest	32	18	8	6	83–43	44	0 3 1 1	3-3 0-2	5 1 0 2	1-0 1-2		2-0 2 2	0 0 3 2	0-0 1-1	4 1 3 1	4-2 10-3	6 1 2-1	2-2 5-2	4 0 1-0	7-1 1 2	6-3 2-0	1-2 4 1	2-2 Gy
6.	*MTK*	*32*	*19*	*4*	*9*	*75–36*	*42*	*2-3* *1 0*	*0-0* *0-2*	*0-1* *2 1*	*2 3* *2-0*	*0-2* *2 2*		*2-1* *3 1*	*2 2* *2-3*	*0-2* *6 1*	*1 1* *0-1*	*3-1* *2 0*	*8 0* *7-0*	*5-0* *2 3*	*1 0* *6-1*	*1-0* *9 0*	*3-1* *4-2*	*3-2* *Gy*
7.	Haladás	32	13	7	12	49–48	33	2-0 1-2	0-3 3-1	1-1 0-5	2 4 1 2	0-0 2-3	1 2 1 3		2 0 1 0	0-1 1-3	3 3 1 1	0 0 1-0	2 0 1 2	4 2 3-0	1-1 0 1	2 1 5-2	6-4 1 0	1-1 Gy
8.	MATEOSZ	32	11	9	12	42–42	31	0 1 1 2	1-2 1-5	0 1 0 2	2 1 4-4	0 0 1 1	2-2 3-2	0-2 0-1		1 0 2 0	3-4 1-1	4-1 1 3	2-0 1-1	0 0 0 0	4 0 1-2	1 1 2 1	1-0 3-1	0-1 Gy
9.	SBTC	32	10	6	16	32–55	26	0 5 2-0	0-2 0-1	0 1 1-2	0-3 0-4	1-4 1 3	2 0 1-6	1-0 3 1	0 1 0-2		1 1 1-1	1-4 2 1	1-1 0-1	1-1 1 0	2 6 5-0	1-0 0 1	2 2 0-0	2-1 Gy
10.	SZAC	32	8	9	15	38–63	25	1-3 2 3	0-2 0-1	1-5 1-3	0-4 1-4	2 4 3-10	1-1 1 0	3 3 1-1	4-3 1 1	1 1 1-1		3 2 2-1	1-3 0 0	2 3 0-0	1-2 3 0	0 0 0-1	0-1 2 0	Gy Gy
11.	ETO	32	11	2	19	47–62	24	2-3 0-1	2-4 2-2	3-1 1 4	1-2 0-4	1-6 1 2	1 3 0-2	0-0 0 1	1-4 3-1	4-1 1 2	2-3 1-2		6 1 0-2	0-3 2 0	1 0 2-0	1-2 4 1	2-1 0-4	3-0 Gy
12.	Szeged	32	9	6	17	30–55	24	1-2 0-1	0-3 1-3	3-0 0-2	1 3 0 5	2-2 2-5	0 8 0-1	0 2 2-1	0-2 1 1	1 1 1-0	3-1 0 0	1 6 2-0		V 1-2	2-1 3 0	1-1 1-1	0-1 1 0	V Gy
13.	Elektromos	32	7	8	17	30–61	22	2-4 0 6	1-4 0-1	0-2 2-4	3-3 1-4	0-4 0 1	0-5 3-2	2-4 0-3	0 0 0 0	1-1 0-1	3 2 0 0	3-0 0-2	Gy 2 1		0 1 0 0	0-1 0-0	2 2 0 2	5-1 Gy
14.	EMTK	32	9	4	19	33–72	22	0-1 0 1	1-2 0-9	3-5 2-2	3 3 0-2	1-7 2-1	0 1 1-6	1-1 1-0	0 4 2 1	6-2 0-5	2 1 0 3	0-1 0-2	1 2 0 3	1-0 0-0		0-2 2-1	3 0 1 2	0-2 Gy
15.	Szolnok	32	8	5	19	33–69	21	1-2 2-6	0-1 1-5	1-3 1-5	1 2 1 3	3-6 0-2	0-1 0-9	1-2 2-5	1 1 1 2	0-1 1-0	0 0 1-0	2-1 1-4	1 1 1 1	1-0 0-0	2 0 1 2		2 3 3 1	1-0 Gy
16.	DVSC	32	8	3	21	37–76	19	0-6 1-2	1-2 1-5	2-4 1-2	0-3 0-4	2 1 1-4	1-3 2-4	4 6 0 1	0-1 1-3	2 2 0 0	1-0 0-2	1 2 4 0	1-0 0-1	2 2 2 0	0-3 2-1	3 2 1-3		1-7 Gy
17.	MOGÜRT *	32	4	2	26	23–34	10	0 5 V	2-3 V	1-4 V	3-4 V	2 2 V	2-3 V	1 1 V	1-0 V	1 2 V	V V	0-3 V	Gy V	1-5 V	2 0 V	0-1 V	7-1 V	

* **visszalépett**

A legtöbbször játszott csapat: Gellér (27) – Kovács II. (31), Biró (22) – Kovács I. (30), Börzsei (22), Mészáros (29) – Sándor (24), Hidegkuti (29), Kertesi (15), Bodola (31), Hegedűs (30). **Játszott még:** Bircsák 13, Höfling 12, Bosánszky 10, Lantos 7, Solymosi 4, Hrotkó I. 3, Szamosi 1.

Góllövő: Hidegkuti Nándor 20, Bodola Gyula 17, Höfling Zsigmond 12, Kertesi Ignác 11, Sándor Károly 5, Hegedűs András 4, Kovács II. József 2, Mészáros Miklós 2, Bosánszky Jenő 1, Lantos Mihály 1.

Edző: Bukovi Márton.

1948/49								1.	2.	3.	4.	5.	6.	7.	8.	9.	10.	11.	12.	13.	14.	15.	16.
1.	Ferencváros	30	26	1	3	140– 36	53		1-1 2 4	2 1 4 1	5 3 0-6	6 2 1-3	5-0 2-1	4-2 7-2	2-1 5-1	13-0 4-0	5-1 4 0	3 1 7-1	6 0 3-0	5-0 6-2	7-0 9-2	5-1 8-0	7-1 2-0
2.	*MTK*	*30*	*18*	*6*	*6*	*91– 38*	*42*	*1-1* *4-2*		*0-0* *2-1*	*2-3* *3-2*	*4-1* *0-1*	*3-3* *0 0*	*1-2* *1 2*	*3-0* *3 1*	*8 1* *0 0*	*3 0* *0-1*	*4 2* *5-3*	*3 1* *1-3*	*4-0* *5-2*	*6-1* *1 1*	*4-2* *10 2*	*7-0* *3 0*
3.	Kispest	30	19	3	8	94– 46	41	1 2 1 4	0 0 1 2		3 1 2-1	6-1 2-3	4-0 1 0	2-0 2 1	5 1 3-2	11 3 0-4	1 0 3-3	5-1 3-3	6-0 2 5	3-1 1 2	7-0 2 1	3 1 6 2	7 0 1-2
4.	Újpest	30	18	5	7	89– 47	41	3-5 5-0	3-2 2 3	1 3 1-2		6-1 5 2	4-0 2-2	1-3 1 2	2-2 2 2	3 0 3 3	2-1 1-2	1-0 2-1	5-2 2-2	5-1 2 1	2-1 5 1	3-1 9 1	4 0 2 1
5.	Csepel	30	15	5	10	67– 66	35	2-6 3-1	1-4 1-0	1 6 3 2	1 6 2 5		1-1 0-1	2-4 1-3	2-1 0 2	7-2 5 3	1 1 3 1	4 1 0-2	2 0 2-2	7-4 2-2	2-0 3-1	3-1 1 1	3-2 2 1
6.	SZAC	30	13	8	9	39– 44	34	0 5 1 2	3-3 0-0	0-4 0-1	0-4 2-2	1 1 1 0		1 1 1 0	2-1 1-0	2-3 0-5	2-0 3-2	1-1 0 0	0 2 3 1	5 3 3-0	2-1 0-1	2-0 2-1	1-0 0-0
7.	Vasas	30	15	2	13	68– 51	32	2-4 2 7	2 1 2 1	0 2 1-2	3-1 2-1	4-2 3-1	1-1 0 1		4 3 0 2	5 0 1-2	0-2 1-2	1-2 2-3	1-2 5-0	5-2 1 2	3 2 2 2	4 0 2 0	2 1 7-0
8.	MATEOSZ	30	12	5	13	67– 53	29	1-2 1 5	0-3 1 3	1 5 2 3	2 2 2-2	1 2 2-0	1-2 0-1	3-4 2 0		3-0 2 4	6 1 2-2	1-1 3-0	3-1 0-0	4-2 1 3	3-1 2 1	2-3 6 0	3-0 7 0
9.	ETO	30	12	5	13	56– 88	29	0-13 0-4	1-8 0 0	3 11 4 0	0 3 3-3	2-7 3-5	3-2 5-0	0-5 2 1	0-3 4 2		3 2 1 1	1 0 5-3	1-4 0-1	1-3 4-3	2-1 3-0	1-1 3 0	0-1 1 1
10.	Haladás	30	11	6	13	56– 60	28	1-5 0-4	0-3 1 0	0 1 3 3	1 2 2 1	1-1 1-3	0-2 2-3	2-0 2-1	1-6 2 2	2 3 1 1		0-3 7-1	2-3 3-0	4-3 2-1	3-3 3 1	1-2 3 1	1 1 5 0
11.	SBTC	30	10	6	14	58– 69	26	1-3 1-7	2 4 3 5	1 5 3 3	0 1 1-2	1-4 2-0	1-1 0-0	2 1 3 2	1 1 0 3	0 1 3 5	3-0 1-7		2-0 0 2	6-1 1 2	3-1 3 3	1 1 8 2	3 2 2 0
12.	Soroksár	30	11	4	15	40– 63	26	0-6 0 3	1-3 3 1	0 6 5 2	2 5 2-2	0-2 2-2	2-1 1 3	2-1 0 5	1 3 0 0	4 1 1-0	3 2 0-3	0-2 2-0		1-0 0 1	0-2 1 2	3-3 1 0	1 0 2-3
13.	Tatabánya	30	9	3	18	53– 87	21	0 5 2-6	0-4 2-5	1-3 2 1	1-5 1 2	4 7 2-2	3 5 0-3	2-5 2-1	2-4 3 1	3-1 3 4	3 4 1 2	1 6 2-1	0 1 1-0		1-2 1 1	3-2 4 2	0-0 3 2
14.	Szeged	30	7	5	18	38– 80	19	0 7 2 9	1 6 1 1	0-7 1-2	1-2 1-5	0-2 1-3	1 2 1 0	2-3 2 2	1-3 1-2	1-2 0-3	3-3 1-3	1 3 3 3	2 0 2 1	2 1 1 1		1-0 2-1	1-2 2-1
15.	Kistext	30	4	4	22	40–104	12	1-5 0 8	2 4 2 10	1-3 2-6	1-3 1-9	1-3 1-1	0-2 1-2	0 4 0 2	3 2 0 6	1 1 0-3	2-1 1-3	1-1 2-8	3-3 0-1	2-3 2 4	0 1 1 2		3 2 6 1
16.	Goldberger	30	4	4	22	24– 88	12	1 7 0-2	0 7 0-3	0-7 2-1	0-4 1 2	2 3 1 2	0 1 0 0	1 2 0-7	0-3 0-7	1-0 1-1	1-1 0 5	2-3 0 2	0 1 3 2	0 0 2 3	2 1 1-2	2 3 1-6	

A legtöbbször játszott csapat: Tóth (18) – Kovács II. (30), Lantos (23) – Kovács I. (23), Börzsei (29), Bosánszky (26) – Sándor (23), Hidegkuti (28), Palotás (22), Bodola (29), Hegedűs (16). **Játszott még:** Mészáros 16, Höfling 12, Horváth 12, Gellér 12, Keszler II. 11. **Góllövő:** Hidegkuti Nándor 26, Bodola Gyula 14, Höfling Zsigmond 11, Sándor Károly 8, Bosánszky Jenő 6, Palotás Péter 5, Hegedűs András 4, Horváth László 4, Kovács II. József 4, Kovács I. Imre 2, Lantos Mihály 2, Mészáros Miklós 2, Keszler II. Mátyás 1. **Öng.:** 2. **Edző:** Bukovi Márton.

1949/50								1.	2.	3.	4.	5.	6.	7.	8.	9.	10.	11.	12.	13.	14.	15.	16.
1.	Bp. Honvéd	30	23	4	3	84– 29	50		2-0 0-0	4-0 3-2	2-0 0-2	3-0 4-1	0-1 2-4	1-0 4-0	1-1 1-1	7-2 2-0	2-1 2-1	4-1 1-1	4-0 4-0	5-4 4-1	4-1 3-1	4-2 6-1	3-1 2-0
2.	ÉDOSZ	30	21	4	5	86– 38	46	0-2 0-0		1-6 1-3	6-1 1-0	8-1 4-1	5-1 2-1	1-0 1-3	3-1 3-1	2-1 1-2	2-1 2-2	3-0 3-1	3-2 7-2	3-1 2-0	2-2 4-1	5-0 4-0	7-1 1-1
3.	*Textiles*	*30*	*18*	*8*	*4*	*81– 33*	*44*	*0-4 2-3*	*6-1 3-1*		*1-1 2-2*	*2-3 2-1*	*1-1 2-0*	*3-2 1-1*	*0-0 1-1*	*3-0 2-0*	*4-1 0-1*	*3-0 2-1*	*4-0 3-2*	*3-1 0-0*	*1-1 6-1*	*2-1 8-2*	*7-0 7-1*
4.	Csepel	30	15	8	7	66– 45	38	0-2 2-0	1-5 0-1	1-1 2-2		2-2 2-2	3-2 2-3	3-1 2-4	2-2 2-1	1-2 1-1	5-1 1-1	5-1 3-0	2-0 4-2	2-3 2-1	2-0 2-0	4-0 1-2	4-2 2-1
5.	Bp. Dózsa	30	14	9	7	71– 52	37	0-3 1-4	1-8 1-4	3-2 1-2	2-2 2-2		1-0 4-1	3-5 1-1	6-1 1-2	1-0 1-1	2-2 3-3	4-1 1-1	2-0 2-1	6-2 5-0	6-0 2-2	5-1 3-0	Gy 1-1
6.	Bp. Vasas	30	15	5	10	67– 44	35	1-0 4-2	1-5 1-2	1-1 0-2	2-3 3-2	0-1 1-4		2-3 0-0	0-3 0-0	2-1 3-0	1-0 3-0	7-1 1-2	2-0 4-2	5-0 2-3	3-2 2-2	3-1 1-1	5-1 7-0
7.	Győr	30	13	7	10	63– 45	33	0-1 0-4	0-1 3-1	2-3 1-1	1-3 4-2	5-3 1-1	3-2 0-0		2-1 2-3	2-2 5-3	3-1 0-2	1-1 1-1	5-0 0-1	0-1 2-4	2-2 7-0	2-0 3-0	3-0 3-1
8.	Teherfuvar	30	10	11	9	59– 51	31	1-1 1-1	1-3 1-3	0-0 1-1	2-2 1-2	1-6 2-1	3-0 0-0	1-2 3-2		2-2 2-6	1-1 1-1	2-3 2-2	1-1 2-3	4-2 6-0	5-0 2-0	1-0 2-1	0-3 8-2
9.	Dorogi Tárna	30	11	6	13	60– 58	28	2-7 0-2	1-2 2-1	0-3 0-2	2-1 1-1	0-1 1-1	1-2 0-3	2-2 3-5	2-2 6-2		3-1 2-2	1-0 1-1	0-1 2-0	2-5 8-2	3-2 1-2	2-1 1-0	9-0 2-4
10.	Salgótarján	30	10	8	12	51– 56	28	1-2 1-2	1-2 2-2	1-4 1-0	1-5 1-1	2-2 3-3	0-1 0-3	1-3 2-0	1-1 1-1	1-3 2-2		2-0 0-0	4-2 1-5	1-3 3-1	5-1 3-1	1-0 3-0	4-2 2-3
11.	Postás	30	9	10	11	45– 59	28	1-4 1-1	0-3 1-3	0-3 1-2	1-5 0-3	1-4 1-1	1-7 2-1	1-1 1-1	3-2 2-2	0-1 1-1	0-2 0-0		1-1 1-1	3-2 4-3	1-0 2-2	6-0 2-1	4-1 3-1
12.	Haladás	30	10	4	16	52– 67	24	0-4 0-4	2-3 2-7	0-4 2-3	0-2 2-4	0-2 1-2	0-2 2-4	0-5 1-0	1-1 3-2	1-0 0-2	2-4 5-1	1-1 1-1		4-1 5-1	5-1 3-1	3-1 2-2	4-1 0-1
13.	Bp. Előre	30	6	5	19	51– 93	17	4-5 1-4	1-3 0-2	1-3 0-0	3-3 1-2	2-6 0-5	0-5 3-2	1-0 4-2	2-4 0-6	5-2 2-8	3-1 1-3	2-3 3-4	1-4 1-5		1-2 1-1	2-3 2-2	1-0 3-3
14.	Nagykanizsa	30	3	9	18	35– 85	15	1-4 1-3	2-2 1-4	1-1 1-6	0-2 0-2	0-6 2-2	2-3 2-2	2-2 0-7	0-5 0-2	2-3 2-1	1-5 1-3	0-1 2-2	1-6 1-3	2-1 1-1		0-0 2-3	2-1 3-3
15.	Soroksár	30	4	5	21	32– 84	13	2-4 1-6	0-5 0-4	1-2 2-8	0-4 2-1	1-5 0-3	1-3 1-1	0-2 0-3	0-1 1-2	1-2 0-1	0-1 1-3	0-6 1-2	1-3 2-2	3-2 2-2	0-0 3-2		4-2 2-2
16.	Debreceni Lok.	30	4	5	21	39–103	13	1-3 0-2	1-7 1-1	0-7 1-7	2-4 1-2	V 1-1	1-5 0-7	0-3 1-3	3-0 2-8	0-9 4-2	2-4 3-2	1-4 1-3	1-4 1-0	0-1 3-3	1-2 3-3	2-4 2-2	

A legtöbbször játszott csapat: Gellér (30) – Kovács II. (30), Börzsei (30), Lantos (26), – Kovács I. (30), Bosánszky (28) – Sándor (28), Hidegkuti (30), Palotás (27), Szolnok (27), Horváth (10). **Játszott még:** Hegedűs 9, Forgács 7, Kárász 6, Bencsik 6, Bodola 3, Mészáros 2, Láng 1.

Góllövő: Hidegkuti Nándor 23, Sándor Károly 18, Hegedűs András 7, Palotás Péter 6, Szolnok István 6, Bencsik András 4, Bosánszky Jenő 3, Horváth László 3, Kovács I. Imre 3, Forgács Gyula 2, Lantos Mihály 2, Láng Károly 1. **Öng.:** 3. **Edző:** Bukovi Márton.

1950 Őszi bajnokság								1.	2.	3.	4.	5.	6.	7.	8.	9.	10.	11.	12.	13.	14.	15.	16.
1.	Bp. Honvéd	15	13	1	1	67–16	27		6-3	2-0	5-0	10-1	5-0	6-0	2-2	1-2	4-2	5-0	7-2	2-1	4-2	4-0	4-1
2.	*Textiles*	*15*	*11*	*2*	*2*	*54–25*	*24*	*3-6*		*2-3*	*4-2*	*4-2*	*1-0*	*1-1*	*4-2*	*3-1*	*3-1*	*0-0*	*6-1*	*2-1*	*5-0*	*6-4*	*10-1*
3.	Bp. Dózsa	15	9	3	3	37–23	21	0-2	3-2		1-4	3-3	4-0	2-0	0-1	2-2	1-0	5-3	2-2	2-1	4-1	5-1	3-1
4.	Csepel	15	8	2	5	33–21	18	0-5	2-4	4-1		1-3	1-0	4-1	3-0	4-1	4-1	0-0	4-0	0-1	1-3	4-0	1-1
5.	Dorog	15	8	2	5	36–32	18	1-10	2-4	3-3	3-1		1-2	0-3	1-1	1-2	3-0	3-0	5-0	2-1	5-2	4-2	2-1
6.	Bp. Vasas	15	8	1	6	30–23	17	0-5	0-1	0-4	0-1	2-1		0-2	0-0	3-2	5-2	0-1	5-0	5-1	2-1	7-2	1-0
7.	Salgótarján	15	6	4	5	27–26	16	0-6	1-1	0-2	1-4	3-0	2-0		4-4	3-0	1-3	0-0	0-2	3-1	1-0	6-1	2-2
8.	Diósgyőr	15	5	6	4	21–23	16	2-2	2-4	1-0	0-3	1-1	0-0	4-4		1-0	0-3	0-0	3-1	1-1	4-2	1-0	1-2
9.	Győr	15	6	1	8	28–28	13	2-1	1-3	2-2	1-4	2-1	2-3	0-3	0-1		1-2	1-0	1-3	4-0	4-2	1-2	6-1
10.	ÉDOSZ	15	5	2	8	25–30	12	2-4	1-3	0-1	1-4	0-3	2-5	3-1	3-0	2-1		1-2	2-0	1-1	2-3	4-1	1-1
11.	Haladás	15	3	6	6	16–26	12	0-5	0-0	3-5	0-0	0-3	1-0	0-0	0-0	0-1	2-1		1-1	2-3	2-4	4-2	1-1
12.	Szegedi MTE	15	4	4	7	22–44	12	2-7	1-6	2-2	0-4	0-5	0-5	2-0	1-3	3-1	0-2	1-1		3-2	2-2	3-3	2-1
13.	Bp. Postás	15	4	3	8	18–28	11	1-2	1-2	1-2	1-0	1-2	1-1	1-3	1-1	0-4	1-1	3-2	2-3		2-0	0-0	2-1
14.	Bp. Előre	15	4	2	9	26–41	10	2-4	0-5	1-4	3-1	2-5	1-2	0-1	2-4	2-4	3-2	4-2	2-2	0-2		1-1	3-2
15.	Bőripari DSE	15	2	3	10	22–51	7	0-4	4-6	1-5	0-4	2-4	2-7	1-6	0-1	2-1	1-4	2-4	3-3	0-0	1-1		3-1
16.	Tatabánya	15	1	4	10	17–42	6	1-4	1-10	1-3	1-1	1-2	0-1	2-2	2-1	1-6	1-1	1-1	1-2	1-2	2-3	1-3	

A legtöbbször játszott csapat: Gellér (15) – Kovács II. (15), Börzsei (15), Lantos (15) – Kovács I. (14), Bosánszky (15) – Sándor (13), Hidegkuti (14), Palotás (15), Kovács IV. (14), Hegedűs (11). **Játszott még:** Szolnok 9, Kárász 3, Palotás II. 1, Samu 1.

Góllövő: Palotás Péter 17, Hidegkuti Nándor 13, Kovács IV. István 5, Lantos Mihály 4, Sándor Károly 4, Hegedűs András 3, Kárász Endre 2, Kovács I. Imre 2, Börzsei János 1, Szolnok István 1. **Öng.:** 2. **Edző:** Bukovi Márton.

	1951							1.	2.	3.	4.	5.	6.	7.	8.	9.	10.	11.	12.	13.	14.
1.	*Bp. Bástya*	*26*	*22*	*2*	*2*	*96–27*	*46*		*1–0 1–1*	*1 2 4–2*	*3 0 3 2*	*3 1 3 1*	*6 1 4–1*	*3 2 V*	*2–2 4–1*	*5 2 4–1*	*5 0 3 1*	*5–2 7–0*	*1 0 4–1*	*5–0 6 0*	*6–2 7–2*
2.	**Bp. Honvéd**	**26**	**18**	**6**	**2**	**83–26**	**42**	*0 1 1–1*		*2–2 3 2*	*1 1 4–1*	*2–1 1–1*	*8–2 2–1*	*7 0 1 1*	*3 0 6 3*	*3–0 0–1*	*5 1 8 1*	*3 1 3 3*	*2–0 7–0*	*3 0 1 0*	*3 1 4 1*
3.	**Bp. Dózsa**	**26**	**12**	**7**	**7**	**64–44**	**31**	*2 1 2 4*	*2–2 2–3*		*1 2 2 2*	*3 0 1 1*	*1 2 1–1*	*2–2 4 2*	*0–2 2–3*	*1 0 4 3*	*2–2 1 2*	*3–1 2–2*	*5 3 3 2*	*1–0 2 1*	*9 1 6–0*
4.	**Bp. Vasas**	**26**	**11**	**7**	**8**	**47–33**	**29**	*0–3 2–3*	*1 1 1 4*	*2–1 2 2*		*1–0 1–2*	*0–0 2 0*	*1–1 4–2*	*2 1 1 2*	*1–1 4–2*	*0 1 2–0*	*1 2 2 0*	*6–0 1–2*	*8 2 0 0*	*2 1 0 0*
5.	**Csepeli Vasas**	**26**	**12**	**5**	**9**	**45–38**	**29**	*1 3 1–3*	*1 2 1–1*	*0–3 1 1*	*0 1 2–1*		*1–2 0 1*	*3 2 0–2*	*1–1 1 3*	*4 2 5–2*	*2 1 1–1*	*3–1 1 0*	*3 0 2–0*	*3 2 1 1*	*4–1 3 1*
6.	**Bp. Kinizsi**	**26**	**13**	**3**	**10**	**43–42**	**29**	*1 6 1–4*	*2–8 1 2*	*2–1 1–1*	*0 0 0–2*	*2 1 1–0*		*1 1 3 2*	*4–1 0 1*	*0 3 5–1*	*1 2 3 0*	*1–0 2 3*	*0 1 2–1*	*2–0 4 0*	*2 1 2–0*
7.	**Győri Vasas**	**26**	**10**	**6**	**10**	**44–45**	**26**	*2 3 Gy*	*0–7 1 1*	*2 2 2–4*	*1 1 2 4*	*2 3 2–0*	*1 1 2–3*		*2–1 2 2*	*1 2 1–0*	*2–2 1 0*	*4 1 1–1*	*7–0 0 2*	*1–1 2 0*	*6 1 0–2*
8.	**Dorogi Bányász**	**26**	**9**	**8**	**9**	**47–43**	**26**	*2–2 1 4*	*0–3 3–6*	*2 0 3–2*	*1–2 2 1*	*1 1 3 1*	*1 4 1 0*	*1–2 2 2*		*1 1 1 1*	*1–0 3 1*	*1 4 2–0*	*4–0 1 2*	*0–1 0–1*	*3 3 4 1*
9.	**Salgótarján**	**26**	**7**	**7**	**12**	**33–47**	**21**	*2–5 1 4*	*0–3 1–0*	*0 1 3 4*	*1–1 2–4*	*2 4 2 6*	*3 0 1 5*	*2–1 0 1*	*1 1 1–1*		*2–2 1 1*	*0 0 0–0*	*0 1 3 1*	*1 0 0–1*	*2 0 2 1*
10.	**Szegedi Honvéd**	**26**	**6**	**8**	**12**	**29–55**	**20**	*0 5 1–3*	*1–5 1 8*	*2–2 2 1*	*1 0 0–2*	*1–2 1–1*	*2–1 0 3*	*2 2 0–1*	*0 1 1 3*	*2–2 1 1*		*1 1 2 1*	*2–0 1 1*	*0 3 3–2*	*2 2 0 2*
11.	**Diósgyőr**	**26**	**6**	**7**	**13**	**31–52**	**19**	*2–5 0 7*	*1–3 3–3*	*1 3 2–2*	*2 1 0 2*	*1 3 0 1*	*0 1 3–2*	*1 4 1 1*	*4–1 0 2*	*0 0 0–0*	*1 1 1–2*		*2–1 1 3*	*0 1 1 0*	*2–1 2 2*
12.	**Haladás**	**26**	**8**	**2**	**16**	**29–59**	**18**	*0 1 1–4*	*0 2 0 7*	*3–5 2–3*	*0–6 2–1*	*0–3 0–2*	*1 0 1 2*	*0–7 2–0*	*0 4 2–1*	*1–0 1 3*	*0–2 1–1*	*1 2 3–1*		*0–1 3–0*	*1 1 4–0*
13.	**SORTEX**	**26**	**7**	**4**	**15**	**19–48**	**18**	*0–5 0–6*	*0 3 0–1*	*0 1 1 2*	*2 8 0 0*	*2 3 1 1*	*0 2 0 4*	*1 1 0 2*	*1–0 1–0*	*0 1 1–0*	*3 0 2 3*	*1–0 0–1*	*1 0 0 3*		*1–0 1 1*
14.	**Szegedi Petőfi**	**26**	**2**	**6**	**18**	**27–78**	**10**	*2 6 2 7*	*1–3 1–4*	*1–9 0–6*	*1 2 0 0*	*1–4 1–3*	*1–2 0–2*	*1 6 1–0*	*3 3 1 4*	*0–2 1 2*	*2 2 2–0*	*1 2 2 2*	*1–1 0 4*	*0 1 1–1*	

A legtöbbször játszott csapat: Gellér (25) – Kovács II. (25), Börzsei (24), Lantos (25) – Kovács I. (25), Zakariás (25) – Sándor (25), Hidegkuti (25), Palotás (25), Szolnok (22), Kovács IV. (22). **Játszott még:** Gondos 5, Hegedüs 4, Peller 1, Bosánszky 1.

Góllövő: Palotás Péter 25, Hidegkuti Nándor 21, Sándor Károly 17, Kovács IV. István 8, Lantos Mihály 5, Gondos Tibor 5, Szolnok István 4, Kárász Endre 3, Kovács I. Imre 3, Hegedűs András 1, Kovács II. József 1. **Öng.:** 3. **Edző:** Bukovi Márton.

	1952							1.	2.	3.	4.	5.	6.	7.	8.	9.	10.	11.	12.	13.	14.
1.	**Bp. Honvéd**	**26**	**21**	**5**	**–**	**88–21**	**47**		*1–1 3 3*	*4 0 2–2*	*4 1 3–1*	*4 1 5 2*	*4–1 2 2*	*8 1 0–0*	*4 1 2 0*	*2 0 9 1*	*5–0 2–0*	*5 0 3–2*	*3–1 4 1*	*1–0 3 0*	*2 0 3–0*
2.	*Bp. Bastya*	*26*	*20*	*5*	*1*	*96–33*	*45*	*1 1 3 3*		*1 1 5 2*	*0 2 2–0*	*4 1 5 2*	*4–3 1 1*	*2 1 5–3*	*3 0 5–3*	*4 0 5 0*	*1–1 5 1*	*4 1 5–2*	*5–1 4 1*	*8–2 5 1*	*4 0 5–0*
3.	**Bp. Dózsa**	**26**	**14**	**8**	**4**	**67–43**	**36**	*0–4 2 2*	*1 1 2–5*		*5–3 1 2*	*2 3 2 1*	*3–2 5–0*	*0 0 4–4*	*1 0 3 1*	*3–3 1–0*	*4–2 2–2*	*2 2 2 1*	*2 2 6 0*	*2–1 7–0*	*2 1 3 1*
4.	**Bp. Vasas**	**26**	**13**	**7**	**6**	**54–40**	**33**	*1–4 1–3*	*2 0 0–2*	*3 5 2 1*		*1–1 4 2*	*3–3 4–2*	*1 1 2 0*	*3–2 2 0*	*0 0 0–0*	*3 0 1–3*	*2 2 4 3*	*2 3 2 0*	*4 1 5–1*	*1 0 1 1*
5.	**Csepeli Vasas**	**26**	**11**	**3**	**12**	**52–53**	**25**	*1 4 2–5*	*1–4 2 5*	*3–2 1–2*	*1 1 2–4*		*3 2 2 4*	*3–0 2 0*	*1–4 2–0*	*1 3 5 1*	*4–0 7 3*	*1–0 2–0*	*0 0 1 3*	*0 0 0 1*	*1–2 4–3*
6.	**Győri Vasas**	**26**	**9**	**5**	**12**	**51–57**	**23**	*1–4 2–2*	*3–4 1–1*	*2 3 0 5*	*3 3 2 4*	*2–3 4–2*		*1 2 0 1*	*3 2 0 4*	*3–0 4 0*	*1–3 1–0*	*2 3 3 1*	*2–1 1 1*	*3–4 3 2*	*2 0 2 2*
7.	**Szombathelyi Lokomotív**	**26**	**8**	**7**	**11**	**34–48**	**23**	*1 8 0–0*	*1 2 3 5*	*0–0 4 4*	*1–1 0–2*	*0 3 0–2*	*2 1 1 0*		*2 4 2 2*	*0 3 1 1*	*3–1 1–5*	*1–0 0–1*	*2–1 0–1*	*2 0 3 0*	*4–1 0–0*
8.	**Dorogi Bányász**	**26**	**8**	**5**	**13**	**39–44**	**21**	*1–4 0 2*	*0–3 3–5*	*0 1 1–3*	*2 3 0 2*	*4–1 0 2*	*2–3 4–0*	*4–2 2 2*		*5–0 1–0*	*1–1 2–0*	*0 3 4 1*	*1–0 0 3*	*0–0 0–0*	*0–0 2 3*
9.	*Bp. Kinizsi*	*26*	*8*	*5*	*13*	*27–54*	*21*	*0 2 1 9*	*0 4 0 5*	*3 3 0 1*	*0 0 0 0*	*3 1 1–5*	*0 3 0 4*	*3 0 1 1*	*0–5 0 1*		*1 0 0 2*	*1–1 0 1*	*2 1 4–2*	*4 0 0 3*	*1 0 2–0*
10.	*Salgótarjáni Bányász*	*26*	*8*	*4*	*14*	*44–59*	*20*	*0 5 0 2*	*1–1 1–5*	*2 4 2–2*	*0–3 3 1*	*0 4 3–7*	*3–1 0 1*	*1 3 5–1*	*1–1 0 2*	*0 1 2–0*		*2–1 1 5*	*0 1 4 0*	*0–4 5–2*	*2 2 6 0*
11.	**Szegedi Honvéd**	**26**	**7**	**5**	**14**	**37–52**	**19**	*0 5 2 3*	*1–4 2–5*	*2 2 1 2*	*2–2 3 4*	*0 1 0–2*	*3–2 1 3*	*0 1 1–0*	*3–0 1 4*	*1 1 1–0*	*1 2 5 1*		*0 3 1 1*	*0–3 1–0*	*1 1 4 0*
12.	**Bp. Postás**	**26**	**7**	**5**	**14**	**34–55**	**19**	*1–3 1 4*	*1 5 1–4*	*2–2 0 6*	*3 2 0–2*	*0 0 3 1*	*1 2 1 1*	*1 2 1 0*	*0–1 3 0*	*1 2 2–4*	*1–0 0 4*	*3 0 1–1*		*3 2 2 3*	*0–2 2 2*
13.	**Diósgyőri Vasas**	**26**	**6**	**4**	**16**	**31–64**	**16**	*0–1 0 3*	*2 8 1–5*	*1 2 0 7*	*1–4 1–5*	*0 0 1 0*	*4 3 2–3*	*0 2 0 3*	*0–0 0 0*	*0 4 3–0*	*4–0 2 5*	*3 0 0–1*	*2–3 3 2*		*0–2 1 1*
14.	**Pécsi Lokomotív**	**26**	**4**	**8**	**14**	**24–55**	**16**	*0 2 0–3*	*0 4 0 5*	*1–2 1–3*	*0 1 1–1*	*2–1 3 4*	*0 2 2–2*	*1–4 0 0*	*0 0 3–2*	*0 1 0 2*	*2–2 0 6*	*1 1 0 4*	*2–0 2 2*	*2 0 1–1*	

A legtöbbször játszott csapat: Gellér (26) – Kovács II. (26), Börzsei (26), Lantos (26) – Kovács I. (26), Zakariás (26) – Sándor (26), Hidegkuti (26), Palotás (26), Szolnok (25), Kárász (12). **Játszott még:** Molnár 11, Gondos 9, Hegedüs 3.

Góllövő: Hidegkuti Nándor 28, Palotás Péter 26, Sándor Károly 13, Molnár János 6, Szolnok István 6, Kárász Endre 4, Kovács I. Imre 3, Gondos Tibor 2, Kovács II. József 1, Lantos Mihály 1. **Öng.:** 6. **Edző:** Bukovi Márton.

	1953							1.	2.	3.	4.	5.	6.	7.	8.	9.	10.	11.	12.	13.	14.
1.	*Bp. Vörös Lobogó*	*26*	*22*	*2*	*2*	*92–28*	*46*		*1 2 2–1*	*4–0 1 1*	*1 1 2–1*	*2 1 2 0*	*3–1 6–2*	*1 2 4 2*	*2 1 5–0*	*3 1 6 2*	*2–1 10–0*	*2–1 5 4*	*4 4 4–2*	*4–0 2 1*	*7 0 7–0*
2.	**Bp. Honvéd**	**26**	**19**	**5**	**2**	**86–27**	**43**	*2–1 1–2*		*2–1 4 4*	*2 5 3–2*	*5–1 0 0*	*3 3 0 0*	*7–0 6 0*	*4 1 4–0*	*7–1 0–0*	*5 2 2 0*	*4–1 5–1*	*3 2 1 0*	*2–0 7–0*	*3 0 4 0*
3.	**Bp. Vasas**	**26**	**14**	**4**	**8**	**62–37**	**32**	*0 4 1 1*	*1–2 4–4*		*2–1 1 0*	*1 2 1–0*	*5–2 0 1*	*0 2 7 1*	*0–1 2 1*	*1 2 0–3*	*3–1 4 2*	*2 1 2 1*	*5–1 1–1*	*8 2 4 0*	*0–0 7–1*
4.	**Bp. Dózsa**	**26**	**11**	**8**	**7**	**54–42**	**30**	*1–1 1 2*	*5–2 2–3*	*1 2 0 1*		*5 3 1 1*	*2–1 2–2*	*1 1 1 0*	*1 4 1–4*	*0 3 2 0*	*5–1 0–0*	*2–2 3 2*	*3–0 2–2*	*2–0 6 1*	*1 1 4–3*
5.	**Bp. Kinizsi**	**26**	**11**	**8**	**7**	**37–32**	**30**	*1–2 0–2*	*1 5 0–0*	*2–1 0 1*	*3 5 1–1*		*1 3 0 0*	*5–2 0 1*	*1 0 4–0*	*0–0 1 1*	*1 0 1–0*	*0–0 3 3*	*2 0 1–0*	*1–1 4–3*	*1 0 3 1*
6.	**Győri Vasas**	**26**	**8**	**10**	**8**	**41–46**	**26**	*1 3 2–6*	*3–3 0 0*	*2–5 1–0*	*1 2 2 2*	*3–1 0–0*		*2–1 1–3*	*1 1 2 2*	*0–0 4–2*	*1 3 1 1*	*3–1 2–4*	*2 1 2 2*	*0–1 2–1*	*0–0 3 1*
7.	**Szombathelyi Lok.**	**26**	**11**	**4**	**11**	**38–54**	**26**	*2–1 2 4*	*0 7 0 6*	*2–0 1–7*	*1–1 0 1*	*2 5 1 0*	*1–2 3 1*		*1–4 2 0*	*1 4 5–1*	*1–0 0 2*	*0 0 2–3*	*2–2 0 0*	*1 0 2–0*	*3–2 3 1*
8.	**Szegedi Honvéd**	**26**	**8**	**7**	**11**	**31–42**	**23**	*1–2 0–5*	*1 4 0 4*	*1–0 1–2*	*4–1 4 1*	*0–1 0–4*	*1 1 2 2*	*4 1 0–2*		*2–0 2 0*	*1–3 1–0*	*1–4 1–1*	*1 1 1 2*	*0–0 0–0*	*0 0 2 1*
9.	**Salgótarjáni Bányász**	**26**	**8**	**7**	**11**	**32–46**	**23**	*1 3 2 6*	*1–7 0 0*	*2 1 3–0*	*3–0 0 2*	*0 0 1–1*	*0–0 2 4*	*4 1 1–5*	*0 2 0 2*		*1–1 0 0*	*2 6 1–0*	*3–0 1 3*	*0 1 1–1*	*2–0 1 0*
10.	**Dorogi Bányász**	**26**	**7**	**7**	**12**	**36–48**	**21**	*1–2 0–10*	*2 5 0 2*	*1–3 2–4*	*1 5 0 0*	*0–1 0–1*	*3 1 1 1*	*0–1 2–0*	*3 1 0–1*	*1–1 0–0*		*2–2 2 0*	*1 2 1 1*	*1–0 8–1*	*1 1 3 2*
11.	**Csepeli Vasas**	**26**	**6**	**8**	**12**	**50–54**	**20**	*1 2 4 5*	*1–4 1–5*	*1 2 1 2*	*2–2 2 3*	*0 0 3 3*	*1–3 4 2*	*0 0 3–2*	*4–1 1 1*	*6 2 0–1*	*2–2 0–2*		*3–1 2 4*	*2 2 0 1*	*1 1 5–1*
12.	**Sztálini Vasmű Ép.**	**26**	**5**	**9**	**12**	**32–49**	**19**	*1–4 2–4*	*2 3 0 1*	*1–5 1–1*	*0 3 2 2*	*0–2 0–1*	*1 2 2 2*	*2–2 0–0*	*1 1 2 1*	*0–3 3–1*	*2 1 1 1*	*1–3 4 2*		*1 0 1 1*	*1–2 1–1*
13.	**Bp. Postás**	**26**	**3**	**8**	**15**	**18–60**	**14**	*0–4 1 2*	*0 2 0–7*	*2–8 0 4*	*0 2 1–6*	*1–1 3 4*	*1 0 1–2*	*0–1 0 2*	*0 0 0–0*	*1–0 1 1*	*0 1 1–8*	*2–2 1 0*	*0 1 1–1*		*1 1 0 0*
14.	**SORTEX**	**26**	**1**	**9**	**15**	**20–64**	**11**	*0 7 0 7*	*0–3 0–4*	*0 0 1 7*	*1–1 3–4*	*0 1 1 3*	*0–0 1–3*	*2 3 1 3*	*0–0 1–2*	*0 2 0 1*	*1–1 2–3*	*1 1 1 5*	*2–1 1–1*	*1–1 0–0*	

A legtöbbször játszott csapat: Gellér (26) – Kovács II. (26), Börzsei (26), Lantos (26) – Kovács I. (26), Zakariás (23) – Sándor (25), Hidegkuti (26), Palotás (25), Szolnok (25), Molnár (21). **Játszott még:** Kárász 12, Peller 5, Bukovi 2, Láng 1, Fecske 1, Szabó I. 1.

Góllövő: Hidegkuti Nándor 23, Sándor Károly 20, Palotás Péter 18, Molnár János 8, Kovács I. Imre 6, Lantos Mihály 6, Szolnok István 6, Kárász Endre 1, Kovács II. József 1. **Öng.:** 3. **Edző:** Bukovi Márton.

1954							1.	2.	3.	4.	5.	6.	7.	8.	9.	10.	11.	12.	13.	14.
1. Bp. Honvéd	26	19	2	5	100–43	40	■	1 1 9 7	2 0 3 1	6 1 6-3	2 1 4-5	8 0 1-2	1 2 1-3	4-0 2-2	4-0 6-1	4-1 1-2	3-1 6-1	4-3 5 3	5-1 7-2	3-0 2 0
2. *Bp. Vörös Lobogó*	*26*	*16*	*3*	*7*	*82–34*	*35*	*1 1 7-9*	■	*1-3 0-2*	*3-0 5-0*	*0-1 2-1*	*3-1 1-0*	*5-0 3-0*	*0-0 0-1*	*7-1 2-1*	*1-1 1 2*	*3 2 0 1*	*4 1 5 0*	*4 3 14 0*	*5 0 5 3*
3. Bp. Kinizsi	26	16	1	9	54–31	33	0-2 1-3	3 1 2-0	■	2-0 5 1	3-2 1 4	1 2 2 1	2 3 2 1	1 1 3-0	2 0 2-0	1 2 2 0	4-0 1-2	3-0 0-1	0-1 3-2	4-2 4-0
4. Bp. Vasas	26	11	7	8	49–51	29	1 6 3-6	0 3 0-5	0 2 1-5	■	4-2 3-1	0 0 2-1	2 1 4-0	1 1 3-1	4-2 2-2	6-1 1-1	3-1 1-3	2-2 3-4	1-0 0-0	1-0 1-1
5. Bp. Dózsa	26	11	4	11	54–49	26	1-2 5 4	1-0 1-2	2 3 4 1	2 4 1 3	■	4 1 0-2	2 3 2 0	1 1 3 1	1 1 2 3	2 1 3-4	1 1 4 0	0 0 4-2	2 6 3-1	1 3 2-0
6. Dorogi Bányász	26	7	11	8	39–42	25	0-8 2-1	1-3 0 1	2-1 1 2	0-0 1-2	1-4 2-0	■	3-3 1 1	1-2 1-1	1-1 4-1	3-0 1-1	2-4 3 0	0-0 2-2	2-2 0 0	4-1 1-1
7. Győri Vasas	26	9	7	10	43–51	25	2-1 3-1	0-5 0-3	3-2 1-2	1-2 0-4	3-2 0-2	3-3 1-1	■	3-1 3-3	0-3 2-1	4-2 1-2	2-2 2-0	0-0 4-2	0-1 0-0	3-4 2-2
8. Izzó Vasas	26	7	11	8	30–41	25	0 4 2-2	0 0 1-0	1-1 0-3	1 1 1-3	1 1 1-3	2 1 1-1	1 3 3-3	■	5-2 0-6	3 0 1-1	0 1 2-0	0 0 0-0	3 2 0-0	1 0 0-3
9. Diósgyőri Vasas	26	10	3	13	49–61	23	0 4 1-6	1 7 1-2	0 2 0-2	2 4 2-2	1 1 3-2	1-1 1 4	3-0 1-2	2 5 6-0	■	1 2 3 0	2 0 0 3	5 1 4 3	0 3 2 1	3 2 4 2
10. Szombathelyi Lok.	26	8	7	11	32–49	23	1 4 2-1	1-1 2 1	2 1 0 2	1 6 1-1	1 2 4-3	0 3 1-1	2-4 2 1	0-3 1-1	2-1 0-3	■	0-0 2 1	0-1 0-0	0-1 2 4	1-1 4-2
11. Salgótarjáni Bányász	26	9	4	13	30–46	22	1-3 1-6	2-3 1-0	0-4 2-1	1-3 3 1	1-1 0-4	4-2 0-3	2-2 0 2	1-0 0-2	0-2 3 0	0-0 1-2	■	0-1 0 0	2-1 4 2	0-1 1 0
12. Csepeli Vasas	26	6	10	10	33–51	22	3 4 3-5	1-4 0-5	0-3 1-0	2-2 4-3	0-0 2-4	0-0 2-2	0-0 2-4	0-0 0-0	1-5 3-4	1-0 0-0	1-0 0-0	■	2-4 0 0	3-2 2-0
13. Szegedi Haladás	26	7	6	13	37–63	20	1-5 2-7	3-4 0-14	1-0 2-3	0-1 0 0	6-2 1 3	2-2 0 0	1-0 0 0	2 3 0 0	3-0 1 2	1 0 4 2	1 2 2-4	4 2 0-0	■	0 3 0 4
14. Sztálinvárosi V.	26	6	4	16	37–57	16	0-3 0 2	0-5 3 5	2 4 0-4	0-1 1 1	3 1 0 2	1-4 1-1	4 3 2-2	0-1 3-0	2-3 2-4	1-1 2-4	1-0 0-1	2-3 0-2	3-0 4-0	■

A legtöbbször játszott csapat: Gellér (23) – Kovács II. (26), Börzsei (26), Lantos (25), – Kovács I. (26), Zakariás (21) – Sándor (25), Hidegkuti (25), Palotás (23), Kárász (19), Molnár (22). **Játszott még:** Szolnok 14, Kovács IV. 12, Kovács III. 5, Fecske 4, Arató 4, Szimcsák II. 2, Szimcsák I. 1, Márton 1, Gál 1. **Góllövő:** Palotás Péter 19, Hidegkuti Nándor 18, Sándor Károly 17, Molnár János 7, Kovács IV. István 5, Lantos Mihály 4, Kovács I. Imre 4, Kárász Endre 3, Zakariás József 2, Szolnok István 2, Arató Gábor 1. **Edző:** Bukovi Márton.

BODOLA GYULA

A Nagyvárad csapatából került 1946-ban az MTK-hoz, s itt 83 bajnoki mérkőzésen játszott. 13-szoros válogatott, 4 gólt lőtt. Pompásan értett társai tervszerű foglalkoztatásához, helyzetek teremtéséhez.

GELLÉR SÁNDOR

Háromszor nyert bajnokságot kék-fehérben, összesen 260 bajnoki mérkőzésen őrizte a csapat kapuját. Grosics mellett a válogatottban 1950 és 1956 között nyolcszor jutott szóhoz. Egyszer MNK-győztes együttes tagja. Rendkívül megbízható, szorgalmas kapus volt. Ott volt 1952-ben az olimpián, és 1954-ben a világbajnokságon, de csak a tartalék sorsa maradt neki.

ZAKARIÁS JÓZSEF

35-szörös válogatott balfedezet, az „aranycsapat" szürke eminenciása, 1952-ben olimpiai bajnok, 1954-ben világbajnoki második helyezett. Az MTK-ban, illetve a Bp. Bástyában, a Vörös Lobogóban 116 NB I-es mérkőzésen jutott szóhoz, két gólt lőtt. Kétszeres bajnok, egyszeres kupagyőztes. A feledhetetlen „Zaki" a mai szóhasználattal a beállós posztját foglalta el. A technikailag, taktikailag kitűnően képzett játékos lemondott a csillogásról, egyéni ambícióit alárendelte a csapat érdekeinek. Minden megmozdulása a csapat céljait szolgálta. A megszerzett labdát általában jó helyre adta. Tökéletesen kiegészítette világhírű társa, Bozsik játékát. Az 1954-es világbajnoki döntő elvesztése után minden átmenet és magyarázat nélkül egyszer és mindenkorra kimaradt a válogatottból.

BÖRZSEI JÁNOS

Háromszor nyert bajnoki címet az MTK-val a kitűnő középhátvéd. 1946 és 1957 között 262-szer játszott az első csapatban, 23-szoros válogatott. Játékát az egyszerűség, a biztonság jellemezte. Mindig kifogástalanul, tökéletes taktikai érzékkel helyezkedett. Szinte minden válogatottbeli szereplése alkalmával hiba nélküli teljesítményt nyújtott. A 23 mérkőzés közül, amelyen játszott, mindössze kettő végződött vereséggel. Később sportvezető lett, az MLSZ főtitkára. Jelenleg is az MLSZ társadalmi munkása.

PALOTÁS PÉTER

231-szer játszott az MTK-ban 1948 és 1958 között a korán elhunyt kitűnő játékos. 156 gólt ért el egyesületében, háromszor volt bajnokcsapat tagja, egyszer kupagyőztese. 24 mérkőzésen lépett pályára a válogatottban, olimpiai aranyérem, világbajnoki ezüstérem volt tudása jutalma. Ő töltötte be eleinte az „aranycsapat" hátravont középcsatárának szerepkörét, és amikor ezt Hidegkuti vette át tőle, Ő akkor is teljes értékű tagja maradt a gárdának. Szívbántalmak miatt korán fel kellett hagynia az aktív játékkal, majd 1967-ben örökre eltávozott körünkből.

LANTOS MIHÁLY

52-szeres válogatott, olimpiai bajnok, világbajnoki ezüstérmes. Címeres mezben 5 gólt szerzett. Az MTK-ban 1948 és 1960 között 290 bajnoki mérkőzésen játszott, és 38 gólt ért el. Háromszor volt bajnokcsapat tagja, egyszer kupagyőztes. Az „aranycsapat" balhátvédje remek testi felépítésű, kétlábas, kitűnően rúgó és fejelő hátvéd volt. Pompásan helyezkedett és hosszú átadásokkal gyakran indított veszélyes ellentámadásokat. Lehetőleg megelőző szereléseket alkalmazott, jól időzítette keresztezéseit. Edzői pályáján is sikereket ért el, működött Görögországban és idehaza egyaránt. Ma legfeljebb nézőként érdeklődik a labdarúgás iránt, de meglátásai elesek, figyelemre méltóak.

1955							1.	2.	3.	4.	5.	6.	7.	8.	9.	10.	11.	12.	13.	14.
1. Bp. Honvéd	26	20	5	1	99–47	45	■	5-2 3-3	0-0 4-4	3-1 1-1	1 1 3-1	5-1 5-3	0-2 5-0	6-4 7-3	3-2 4-2	4-3 4-0	3-2 7 3	2-1 5-3	6-1 4 2	2-1 7-1
2. *Bp. Vörös Lobogó*	*26*	*18*	*5*	*3*	*71–29*	*41*	*2 5 3-3*	■	*0-0 3-1*	*5-1 3-2*	*2-0 1 1*	*9-0 1-1*	*1 0 1-0*	*2-0 2-2*	*3-1 2-1*	*3-0 0 2*	*5-0 2-3*	*1 0 2-1*	*3-2 5-0*	*8-3 2-0*
3. Bp. Kinizsi	26	15	7	4	64–27	37	0-0 4 0	0-0 1-3	■	1-2 1 0	3-1 0-0	1 1 6-1	5-0 1 0	0-4 3-2	4-1 0-1	3-0 5-3	6-1 1-1	2-0 4 1	3-0 1-1	7-0 2 0
4. Bp. Vasas	26	16	4	6	62–39	36	1-3 1-1	1-5 2-3	2-1 0-1	■	2 2 5-4	1-1 1 2	3-4 2-1	3 2 0-0	6-1 3 2	5-1 3-1	2-0 1-0	2-1 2-1	4 2 4-0	3-0 3-0
5. Dorogi Bányász	26	9	11	6	39–35	29	1-1 1-3	0-2 1 1	1-3 0-0	2 2 4-5	■	1-2 3-1	0 0 1-1	1-0 1 0	2-0 0-0	3 1 2-2	1-1 2-2	2-4 3-2	2-1 0 0	1-0 4-1
6. Salgótarjáni Bányász	26	6	12	8	31–51	24	1 5 3-5	0-9 1-1	1-1 1-6	1 1 2 1	2-1 1-3	■	0-0 4 2	0-0 0-1	2-2 0-0	2-1 0-3	1-1 1-1	1-3 3-3	1-1 1-0	2 0 0 0
7. Pécsi Dózsa	26	8	7	11	29–39	23	2-0 0-5	0 1 0-1	0-5 0 1	4-3 1-2	0 0 1-1	0-0 2-4	■	1-0 2 1	1-0 2-2	3 0 0-2	1-2 2-2	2 3 2-2	1-2 1 0	0-0 1-0
8. Bp. Dózsa	26	7	8	11	45–44	22	4 6 3-7	0-2 2-2	4-0 2-3	2 3 0 0	0-1 0-1	0-0 1-0	0 1 1-2	■	3 3 0 0	2-3 4-2	1-1 4-1	0-0 4-1	2-2 3-1	0-2 3-0
9. Csepeli Vasas	26	7	8	11	34–42	22	2-3 2-4	1-3 1-2	1-4 1-0	1 6 2-3	0-2 0 0	2-2 0-0	0 1 2-2	3-3 0-0	■	0-1 1 0	3-1 3-1	1-1 1-1	1-0 0-1	1 0 5-1
10. Szombathelyi Törekvés	26	9	4	13	41–57	22	3 4 0 4	0-3 2-0	0-3 3-5	1-5 1-3	1-3 2-2	1 2 3-0	0-3 2-0	3-2 2 4	1-0 0-1	■	1-0 1-5	1-1 2-2	2 1 6-2	2-2 1-0
11. Győri Vasas	26	7	7	12	44–57	21	2 3 3-7	0-5 3 2	1-6 1-1	0-2 0-1	1-1 2-2	1 1 1-1	2-1 2-2	1-1 1-4	1-3 1 3	0-1 5-1	■	5-1 1-3	5 2 2 0	0-2 3-1
12. Diósgyőri Vasas	26	6	7	13	40–53	19	1-2 3-5	0-1 1-2	0-2 1 4	1-2 1-2	4 2 2 3	3-1 3-3	3 2 2 2	0-0 1-4	1-1 1-1	1-1 2-2	1-5 3-1	■	0-2 3-0	0-2 2-1
13. Izzó Vasas	26	4	5	17	24–60	13	1 6 2-4	2-3 0 5	0-3 1-1	2-4 0 4	1-2 0-0	1 1 0-1	2-1 0-1	2 2 1-3	0-1 1-0	1 2 2-6	2-5 0-2	2 0 0-3	■	1 0 0-0
14. Szolnoki Légierő	26	3	4	19	17–60	10	1-2 1 7	3-8 0-2	0-7 0-2	0-3 0-3	0 1 1-4	0-2 0-0	0-0 0-1	2-0 0-3	0 1 5-1	2-2 0 1	2 0 1-3	2-0 1-2	0 1 0-0	■

A legtöbbször játszott csapat: Fazekas (25) – Kovács II. (23), Börzsei (26), Lantos (22) – Kovács I. (25), Zakariás (20) – Sándor (25), Hidegkuti (25), Palotás (21), Kárász (20), Szimcsák I. (26). **Játszott még:** Kovács III. 11, Molnár 8, Szolnok 5, Szimcsák II. 3, Fecske 1.

Góllövő: Hidegkuti Nándor 16, Palotás Péter 16, Sándor Károly 11, Kárász Endre 7, Szimcsák I. István 7, Kovács I. Imre 5, Molnár János 5, Lantos Mihály 3. **Öng.:** 1. **Edző:** Kemény Tibor.

1956 (félbeszakadt)								1.	2.	3.	4.	5.	6.	7.	8.	9.	10.	11.	12.
1.	Bp. Honvéd	21	13	3	5	52–29	29		1 0 1–0	2–3 2–2	2–1 3 2	2 1 2 4	2–1 7–1	2–2 0–1	2 2 2–1	0–1 3–0	2–1 6 1	2–3 e m	4–0 5 2
2.	Bp. Dózsa	22	11	4	7	30–26	26	0–1 0–1		1 1 3–1	0–0 1–1	0–1 1 0	2–1 3 2	0 2 0–0	0–1 4–3	1–3 1 3	2–1 3–0	1–0 1 0	1 0 5–4
3.	*Bp. Vörös Lobogó*	*18*	*10*	*5*	*3*	*41–24*	*25*	*3 2 2–2*	*1–1 1–3*		*2 6 3 2*	*6–0 2–3*	*0–0 0–0*	*3–0 1–0*	*e m e.m.*	*1–0 e.m.*	*2 1 e m*	*3–1 4–2*	*1 1 6–0*
4.	Bp. Kinizsi	22	8	8	6	38–29	24	1–2 2–3	0 0 1 1	6 2 2–3		1–1 1 1	2 2 1 1	3 2 1–1	0–1 2–1	2 2 3 1	1–0 1–2	3 1 1 0	3–0 1–2
5.	Salgótarjáni Bányász	21	9	6	6	32–28	24	1 2 4 2	1–0 0–1	0–6 3 2	1 1 1 1		1–0 0–2	1–2 1–1	3–1 e m	1–0 0–0	2 0 2–4	6–0 2–2	0–0 2 1
6.	Csepeli Vasas	22	7	9	6	30–26	23	1–2 1–7	1–2 2–3	0 0 0–0	2–2 1–1	0–1 2–0		0–0 0–0	3–3 4–1	1 0 3 1	0–1 1–1	2–0 1 0	4 1 1–1
7.	Tatabányai Bányász	22	7	8	7	26–28	22	2–2 1–0	2 0 0 0	0–3 0–1	2–3 1–1	2 1 1–1	0–0 0–0		1 1 1 3	2–3 1–1	3–2 0 1	1–3 3–2	1–0 2–0
8.	Bp. Vasas	17	5	6	6	28–28	16	2 2 1–2	1–0 3–4	e m e m	1–0 1–2	1–3 e m	3–3 1 4	1–1 3–1		3–3 4–0	0–0 1–3	2 0 0 0	e m e m
9.	Dorogi Bányász	21	5	6	10	25–35	16	1–0 0 3	3 1 3 1	0–1 e m	2–2 1–3	0–1 0 0	0–1 1–3	3–2 1–1	3–3 0 4		1–2 3 1	0–2 1–1	1–2 1–1
10.	Szombathelyi Törekvés	21	6	4	11	24–35	16	1 2 1–6	1–2 0 3	1 2 e m	0–1 2–1	0–2 4–2	1–0 1 1	2 3 1 0	0 0 3–1	2–1 1 3		0–1 1 1	1 2 1–1
11.	Pécsi Dózsa	21	5	4	12	21–37	14	3 2 e m	0 1 0–1	1–3 2 4	1 3 0 1	0–6 2 2	0–2 0–1	3–1 2–3	0–2 0–0	2–0 1–1	1–0 1 1		2–1 0 2
12.	Szegedi Haladás	20	4	5	11	21–42	13	0–4 2–5	0–1 4 5	1 1 0 6	0–3 2–1	0–0 1 2	1–4 1 1	0 1 0 2	e m e m	2 1 1 1	2–1 1–1	1–2 2 0	

Megjegyzés: e.m. – elmaradt mérkőzések az ellenforradalom miatt
A legtöbbször játszott csapat: Gellér (18) – Fábián (15), Börzsei (17), Lantos (16) – Kovács I. (18), Zakariás (11) – Sándor (16), Hidegkuti (16), Palotás (18), Sipos (18), Szimcsák I. (15). **Játszott még:** Bödör 7, Szolnok 7, Kovács III. 5, Kárász 1. **Góllövő:** Palotás Péter 11, Hidegkuti Nándor 8, Sándor Károly 8, Bödör László 5, Szimcsák I. István 4, Lantos Mihály 2, Sipos Ferenc 2, Szolnok István 1. **Edző:** Volentik Béla.

1957 (tavasz)								1.	2.	3.	4.	5.	6.	7.	8.	9.	10.	11.	12.
1.	Vasas	11	7	3	1	36–14	17		2–3	3 1		3–0			4 0	4–0			6–0
2.	*MTK*	*11*	*8*	*–*	*3*	*31–16*	*16*				*1–0*	*3–2*		*2–0*		*7 1*		*2–1*	
3.	Ú. Dózsa	11	6	2	3	18–12	14		2–1			0–1	3–1			4–0	1–2	2–1	
4.	FTC	11	5	3	3	16–11	13	1–1		1–2			3–2	3 0			3–0	2 1	
5.	Csepel SC	11	5	3	3	18–18	13				2–2		2–4	0–0			1–1	4–2	
6.	Salgótarján	11	4	4	3	28–23	12	2–2	5–0						2–2	0–0			5–4
7.	Pécs-Baranya	11	5	2	4	7–12	12	0–3		1–1			2–0		1–0			1–0	
8.	Tatabánya	11	3	4	4	13–16	10		1–0	0 1	0 0	1–2				1–1			4 3
9.	Dorogi AC	11	4	2	5	14–21	10				0–1	2–3		3–0			2–0	3–1	
10.	Szegedi EAC	11	1	4	6	13–25	6	3 3	1–4				2–4	0–1	0 2				2 2
11.	Bp. Honvéd	11	1	3	7	19–27	5	4–5					3–3		2–2		2–2		2–1
12.	Haladás	11	1	2	8	14–32	4		1–8	1–1	2–0	0–1		0–1		0–2			

A legtöbbször játszott csapat: Gellér (7) – Kovács III. (8), Börzsei (10), Lantos (5), – Kovács I. (11), Sipos (11) – Bödör (7), Hidegkuti (11), Palotás (10), Molnár (6), Szimcsák I. (10). **Játszott még:** Fábián 5, Sándor 5, Kárász 5, Veres 4, Gál 3, Szimcsák II. 2, Arató 1. **Góllövő:** Hidegkuti Nándor 10, Molnár János 5, Palotás Péter 4, Bödör László 3, Sándor Károly 3, Kárász Endre 2, Kovács I. Imre 1, Lantos Mihály 1, Sipos Ferenc 1, Szimcsák I. István 1. **Edző:** Bukovi Márton.

Az MTK a felszabadulás után újjáalakult. Képünkön az első FTC–MTK mérkőzés szereplői láthatók. Csíkos mezben a fradisták, egyszínűben a kék-fehérek. Álló sor (balról; csak a játékosok):

Kéri, Csikós, Onódi, Gyetvai, Kubala, Rudas (FTC), Kovács I., Bíró S., Sebes, Markos, Kaposi, Polgár, Hámori (MTK). Elöl (front line): Lakat, Sipos, Sárosi B., Mike, Sárosi Gy. dr. (FTC), Palatinus, Úrhegyi, Bosánszky, Füstös (MTK).

After the liberation MTK was reorganized. The picture shows the football players of the first FTC–MTK match. The players of FTC wear striped dresses. Standing (from left to right); only the players:

Csapatkép 1950-ből, egy esztendővel később nyerte az MTK felszabadulás utáni első bajnokságát. Balról:
Hidegkuti, Sándor, Kovács I., Hegedüs, Szolnok, Gellér, Bosánszky, Palotás, Lantos, Kovács II., Börzsei.

The team in 1950. A year later MTK won its first championship after the liberation. From left to right:

	1957/58							1.	2.	3.	4.	5.	6.	7.	8.	9.	10.	11.	12.	13.	14.
1.	*MTK*	*26*	*15*	*5*	*6*	*51–30*	*35*		2-2	4-1	1-0	2-2	2-0	2-0	1-1	2-0	2-1	0-1	5-1	5-1	3-1
2.	Bp. Honvéd	26	14	6	6	53–30	34	3-0		0-1	1-2	0-0	2-1	4-3	3-1	0-1	1-2	5-1	5-0	1-1	5-3
3.	FTC	26	14	5	7	53–37	33	1-2	0-2		2-2	3-2	5-2	1-4	1-3	3-1	0-0	6-2	4-0	3-1	1-1
4.	Tatabánya	26	13	5	8	36–29	31	1-0	1-2	2-0		1-0	1-0	1-3	1-1	0-0	4-0	2-3	3-1	3-0	1-0
5.	Vasas	26	9	10	7	38–32	28	1-2	2-1	3-3	2-2		1-1	1-2	1-1	0-1	1-0	2-2	0-0	5-0	3-2
6.	SBTC	26	11	5	10	35–39	27	2-1	2-4	1-0	2-0	1-2		1-0	1-3	3-0	0-0	1-2	3-1	2-1	2-1
7.	Ú. Dózsa	26	11	4	11	45–37	26	1-2	0-2	1-1	2-1	3-0	1-3		3-0	2-2	3-1	3-2	3-2	0-1	0-1
8.	Haladás	26	8	10	8	35–35	26	0-1	2-2	1-4	1-1	0-0	4-1	2-1		2-1	1-1	1-0	5-0	0-0	1-1
9.	Diósgyőr	26	10	6	10	32–35	26	2-1	0-1	1-2	3-1	3-1	1-1	0-2	2-2		0-1	2-0	2-1	3-1	3-3
10.	Csepeli Vasas	26	8	9	9	31–28	25	1-1	1-3	0-2	4-0	1-2	1-1	2-1	2-0	2-0		1-2	3-0	1-1	4-0
11.	Dorogi Bányász	26	9	4	13	32–46	22	3-2	0-1	1-5	0-1	0-1	0-1	1-1	3-2	2-0	1-0		0-1	3-3	1-0
12.	Pécsi Dózsa	26	7	5	14	24–50	19	1-4	1-1	0-1	1-2	1-1	1-1	2-1	1-0	0-1	1-1	3-1		1-0	1-0
13.	Komlói Bányász	26	4	9	13	25–43	17	2-2	3-2	0-1	0-2	0-1	4-0	1-1	0-1	1-2	1-1	1-1	1-0		0-1
14.	Szegedi EAC	26	4	7	15	26–45	15	1-2	0-0	1-2	0-1	0-4	1-2	1-4	3-0	1-1	0-0	1-0	2-3	1-1	

A legtöbbször játszott csapat: Bártfai (16) – Palicskó (22), Sipos (23), Lantos (15) – Kovács I. (25), Kovács III. (22) – Sándor (21), Hidegkuti (20), Palotás (14), Molnár (23), Szimcsák I. (14). **Játszott még:** Kárász 16, Bödör 13, Szimcsák II. 12, Gellér 6, Bukovi 6, Gelei 3, Börzsei 2, Gál 2.

Góllövő: Molnár János 16, Palotás Péter 7, Hidegkuti Nándor 6, Sándor Károly 6, Bödör László 3, Bukovi Gábor 3, Kárász Endre 2, Lantos Mihály 2, Sipos Ferenc 2, Szimcsák I. István 1. **Öng.:** 3.
Edző: Bukovi Márton.

	1958/59							1.	2.	3.	4.	5.	6.	7.	8.	9.	10.	11.	12.	13.	14.
1.	Csepel	26	14	6	6	56–25	34		1-0	3-2	1-2	3-0	5-0	1-1	5-1	4-1	3-0	2-0	3-0	8-0	2-0
2.	*MTK*	*26*	*15*	*4*	*7*	*45–26*	*34*	3-2		1-1	0-1	3-4	4-0	0-1	2-1	3-2	1-0	1-0	4-0	4-2	2-0
3.	Bp. Honvéd	26	13	7	6	46–25	33	4-1	1-1		4-1	0-1	3-0	5-1	1-1	1-1	1-2	2-1	0-2	0-1	3-1
4.	Vasas	26	12	9	5	30–22	33	0-3	2-1	0-0		3-0	0-1	1-1	4-1	1-1	0-0	0-0	1-0	0-0	0-0
5.	Ú. Dózsa	26	12	7	7	50–38	31	2-0	2-1	0-1	2-0		0-2	2-4	6-1	1-1	1-1	1-1	4-1	3-0	2-1
6.	Tatabánya	26	12	7	7	39–31	31	1-1	2-1	1-2	3-1	1-1		5-0	1-1	1-2	3-0	4-1	3-2	3-0	2-1
7.	FTC	26	10	8	8	37–37	28	1-1	0-1	4-3	0-1	3-4	1-0		3-1	3-1	2-0	0-0	1-3	3-0	0-1
8.	SBTC	26	8	9	9	30–37	25	1-1	0-1	0-1	1-1	3-2	1-1	0-0		0-0	1-0	2-2	3-1	3-0	2-0
9.	Diósgyőr	26	6	10	10	28–35	22	1-2	0-2	0-2	0-1	1-1	0-0	3-2	2-0		0-2	1-1	3-0	0-0	1-1
10.	Haladás *	26	8	8	10	26–39	22	2-0	2-2	0-3	0-2	1-1	0-0	2-2	2-4	2-1		2-1	1-1	3-1	1-0
11.	Dorogi Bányász	26	5	11	10	33–40	21	0-2	1-3	2-2	2-2	5-1	2-2	2-3	1-0	0-3	1-1		2-1	1-1	3-1
12.	BVSC	26	6	6	14	26–39	18	3-2	1-1	0-1	1-2	1-1	1-0	0-0	0-1	0-0	4-0	0-2		1-2	3-1
13.	Miskolci VSC	26	4	9	13	15–46	17	0-0	0-1	0-3	0-3	0-4	1-2	0-0	0-0	1-2	3-0	2-1	0-0		1-1
14.	Győri V. ETO	26	3	7	16	15–36	13	0-0	0-2	0-0	0-1	0-4	0-1	0-1	0-1	4-1	1-2	1-1	1-0	0-0	

* **Két büntetőpont levonva.**
A legtöbbször játszott csapat: Gellér (24) – Gál (11), Sipos (26), Lantos (26), Nagy I. (25), Kovács III. (26), – Sándor (24), Bukovi (16), Kovács I. (21), Molnár (26), Szimcsák I. (25). **Játszott még:** Bödör 14, Szimcsák II. 8, Palotás 5, Kárász 4, Karádi 2, Bártfai 2, Kuti 1. **Góllövő:** Bukovi Gábor 12, Sándor Károly 10, Bödör László 7, Lantos Mihály 4, Molnár János 4, Kovács I. Imre 3, Palotás Péter 2, Szimcsák I. István 2, Nagy I. István 1.
Edző: Bukovi Márton.

SAS FERENC

A magyar labdarúgó válogatott két alkalommal is ezüstérmet szerzett a futball máig is legnagyobb eseményén, a világbajnokságon. Először 1938-ban, majd 1954-ben, és legjobbjaink soraiban mindkétszer nagy szerepet játszottak egyesületünk játékosai.

The Hungarian national football team won twice silver medals in the World Cup which is the greatest football event even today. First in 1938 and then in 1954; in both cases MTK players contributed considerably to the success.

SZABÓ ANTAL

BÍRÓ SÁNDOR

Az 1938-as franciaországi VB második helyezett válogatott tagja volt:

Members of the national team that won the second place in the 1938 World Cup in France:

TITKOS
PÁL

TURAY
JÓZSEF

Az 1954-es scájci világbajnokság ezüstérmesei:

Silver medalists of the 1954 World Cup in Switzerland:

HIDEGKUTI
NÁNDOR

LANTOS
MIHÁLY

PALOTÁS
PÉTER

ZAKARIÁS
JÓZSEF

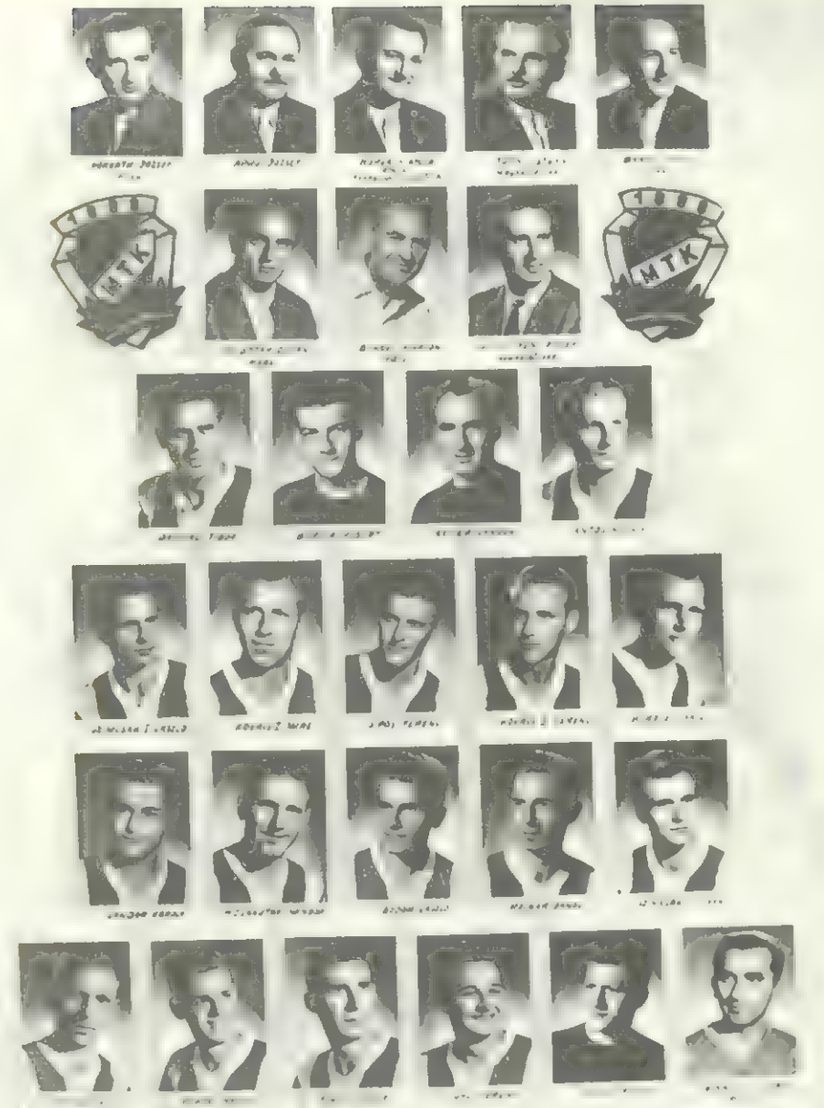

Az MTK 1957/58. évi bajnokcsapatának tablója. Felülről (balról):
Horváth József titkár (secretary), Apró József, Horváth Gyula elnök (president), Tóth István üv. elnök (managing president), Bakos Antal intéző (manager). Egy sorral lejjebb: Dr. Botár Zoltán orvos (physician), Bukovi Márton edző (coach), Dr. Pösténvi József szakosztály vezető (section leader). Felülről a harmadik sorban: Palicskó, Bártfai, Gellér, Lantos. Felülről a negyedik sorban: Szimcsák II., Kovács I., Sipos, Kovács III., Börzsei. Egy sorral lejjebb: Sándor, Hidegkuti, Bödör, Molnár, Szimcsák I. Alul: Kárász, Bukovi G., Palotás, Gál, Gelei, Vinkovics Lajos gyúró (masseur).

The champion team of MTK in 1957–1958. From left to right (top):

1959/60								1.	2.	3.	4.	5.	6.	7.	8.	9.	10.	11.	12.	13.	14.
1.	Ú. Dózsa	26	17	6	3	52–26	40		0–1	2–0	5–4	2–2	2–2	3–2	3–1	1–0	0–0	4–1	4–2	3–1	2–0
2.	FTC	26	14	7	5	56–31	35	0–1		2–2	0–2	2–1	1–1	3–2	0–0	3–1	5–3	4–0	1–0	2–0	5–1
3.	Vasas	26	12	8	6	44–29	32	3–0	2–2		2–2	1–1	2–0	2–4	3–0	2–0	3–1	1–1	3–2	1–2	2–1
4.	*MTK*	*26*	*10*	*9*	*7*	*47–35*	*29*	*0–0*	*1–0*	*1–0*		*1–0*	*0–1*	*3–0*	*1–1*	*4–3*	*1–1*	*3–0*	*1–2*	*5–2*	*3–1*
5.	Diósgyör	26	10	7	9	35–30	27	0–0	2–1	0 0	1 0		0 2	0 2	3–1	1–1	2 0	5 0	2 1	1–0	1 1
6.	Tatabánya	26	10	7	9	33–32	27	1–2	2–4	0–3	1–0	2–1		1–0	2–2	0–0	2–0	2–0	2–1	2–0	1–1
7.	Bp. Honvéd	26	9	7	10	48–44	25	1–2	2–2	0–1	3–2	3–2	3–5		0–1	3–2	5–1	4–3	0–0	2–2	1–1
8.	SZEAC	26	9	7	10	33–37	25	1–2	0–1	1–1	2–2	2–3	1–0	1–0		0–3	1–1	4–1	1–0	4–1	3–0
9.	SBTC	26	7	9	10	31–34	23	0–1	1–1	0–0	2–1	1–2	3–2	1–0	2–0		0–0	1–1	0–1	1–1	2–1
10.	Dorog	26	6	11	9	32–43	23	0–0	1–7	2–1	1–3	2–0	0–0	1–4	1–1	3–1		1–1	5–1	2–0	2–2
11.	Pécsi Dózsa	26	8	7	11	35–52	23	3–2	3–2	1–2	3–3	2–1	1–0	1–1	3–2	3–1	1–1		1–1	2–1	0–1
12.	Csepel	26	8	4	14	23–40	20	0–5	1–2	1–0	1–1	0–2	2–1	1–3	0–1	0–2	1–0	2–1		2–0	0–0
13.	Haladás	26	6	7	13	32–47	19	1–3	1 1	2–4	1–1	3 2	2–0	1–1	0 1	2–2	1–1	2 0	2 0		3–2
14.	BVSC	26	3	10	13	27–48	16	0–3	1–4	1–3	2–2	0–0	1–1	2–2	4–1	1–1	0–2	1–2	0–1	2–1	

A legtöbbször játszott csapat: Gelei (19) – Palicskó (18), Sipos (26), Lantos (25) – Nagy I. (25), Kovács III. (26) – Sándor (25), Bödör (22), Sass (9), Molnár (25), Szimcsák I. (26). **Játszott még:** Gál 11, Gellér 7, Kuti 4, Kárász 4, Laczkó 4, Halmai 3, Danszky 2, Bóta 2, Arató 1, Karádi 1, Szimcsák II. 1. **Góllövő:** Sándor Károly 13, Bödör László 10, Kovács III. Ferenc 5, Molnár János 5, Szimcsák I. István 5, Nagy I. István 3, Kárász Endre 2, Lantos Mihály 1, Sass Gyula 1, Sipos Ferenc 1. **Öng.:** 1. **Edző:** Hidegkuti Nándor.

1960/61								1.	2.	3.	4.	5.	6.	7.	8.	9.	10.	11.	12.	13.	14.
1.	Vasas	26	15	8	3	59–24	38		2 4	4–2	0–1	6 0	2–0	4–0	2 2	0–0	6 0	1 0	2–0	5–0	4–0
2.	Ú. Dózsa	26	14	6	6	51–30	34	0–0		3 3	0–2	1–0	5–2	1–1	3 2	2–1	3–0	3 1	3–2	3–0	5 0
3.	*MTK*	*26*	*13*	*6*	*7*	*53–42*	*32*	*1 1*	*0–0*		*4–2*	*3 1*	*1 1*	*0–2*	*1–0*	*4 1*	*2–3*	*2–2*	*2 0*	*2–1*	*4–2*
4.	FTC	26	13	5	8	56–34	31	0 0	2–0	4 1		4–1	4 0	2–2	3–2	0 0	2–0	3–2	3 1	7–0	5–0
5.	SBTC	26	13	5	8	44–33	31	2–3	2 1	2–0	2–1		4–0	3 0	2 1	3–1	0–0	0 0	2–0	0–0	3 0
6.	SZEAC	26	9	11	6	39–44	29	1 1	4–2	2–4	2–0	1–1		3–1	4–3	1–1	1–0	2 0	2 1	3–0	1–1
7.	Tatabánya	26	9	9	8	33–33	27	4–2	1 0	2–1	2 2	2 0	0–0		1 0	1–1	2 0	2 2	1–1	2–0	1 2
8.	Győri V. ETO	26	9	7	10	43–31	25	0 1	2–0	5–2	2 0	1–0	5 0	0–0		2 1	1 0	1–1	2–3	0–0	1–1
9.	Bp. Honvéd	26	7	10	9	41–43	24	1 2	1–1	1 1	4 2	3–1	3–3	3–2	1–0		0–0	4–2	3–2	3–4	2–1
10.	Csepel	26	6	10	10	24–39	22	1–1	1–2	1 2	1–1	1–3	2–2	1–0	1–0	3–2		2–2	2–2	0–0	1–1
11.	Pécsi Dózsa	26	6	9	11	34–42	21	2–3	0–3	1–2	2–0	1–4	0–0	2–1	1–1	0–0	0–1		0–0	3–1	5–2
12.	Dorog	26	6	7	13	36–50	19	1–2	0–4	1–2	2–5	0–3	1 1	1 1	1–1	2–1	2–2	3–1		5–2	2–1
13.	Debreceni VSC	26	7	5	14	33–61	19	1–1	0–1	0–3	2–1	2–4	2–2	1 0	2–7	2 1	2–0	0–1	1–3		3–0
14.	Diósgyör	26	3	6	17	25–65	12	1 4	1–1	0–4	2–0	1–1	0–1	1–2	0–2	2–2	0–1	1 3	1 0	4 7	

A legtöbbször játszott csapat: Gelei (17) – Palicskó (17), Sipos (25), Kovács III. (22) – Nagy I. (24), Sass (19) – Sándor (21), Bödör (18), Kuti (12), Molnár (25), Szimcsák I. (26). **Játszott még:** Keszei 13, Lantos 10, Gellér 9, Szimcsák II. 7, Povázsai 5, Danszky 3, Laczkó 3, Máté 3, Arató 3, Gál 2, Bóta 1, Kárász 1. **Góllövő:** Molnár János 16, Szimcsák I. István 8, Bödör László 5, Kovács III. Ferenc 5, Sándor Károly 5, Sipos Ferenc 4, Sass Gyula 3, Povázsai László 3, Kuti István 2, Bóta Sándor 1, Nagy I. István 1. **Edző:** Hidegkuti Nándor / Szűcs Gyula.

1961/62								1.	2.	3.	4.	5.	6.	7.	8.	9.	10.	11.	12.	13.	14.
1.	Vasas	26	17	4	5	55–27	38		2 1	0 3	3 0	2 1	3 0	3–2	4–2	4–1	7–0	2–0	2–1	4–0	3–1
2.	Ú. Dózsa	26	15	6	5	57–30	36	0–0		2–1	4–0	3 3	1 1	4 0	3 0	4 0	0 2	4–1	2–1	2 1	4–2
3.	FTC	26	13	7	6	45–26	33	2 3	1 2		0–2	3–2	2–0	3–0	2–2	2–1	1–0	2 0	3 0	4 1	4 0
4.	Tatabánya	26	12	7	7	39–28	31	1–0	0–2	0 0		3 0	2–2	2–1	3–1	3–0	2–0	1–0	3–2	5–1	4–1
5.	*MTK*	*26*	*11*	*6*	*9*	*55–44*	*28*	*2–2*	*4–3*	*3–2*	*2 1*		*0 1*	*4 1*	*2–0*	*2–2*	*4–2*	*5–1*	*4–0*	*3–0*	*1–2*
6.	Dorog	26	10	7	9	32–34	27	4 2	0 1	1–1	3–2	2–1		1 3	2 0	1 2	1 2	3 2	0 1	0 0	2 0
7.	Bp. Honvéd	26	10	6	10	43–39	26	0–1	3 0	1 2	2–1	0–1	0–0		1–0	1–2	3 0	4 2	5 0	3 2	4 1
8.	Pécsi Dózsa	26	9	4	13	34–40	22	3–2	1–1	2–1	1–2	2–0	3 0	0 0		1 0	1–0	0–2	0–1	4–0	1–0
9.	SZEAC	26	6	10	10	30–38	22	0 0	1 0	1 2	1–1	2–2	1–2	1–1	3 1		1 1	3 1	1 2	2 0	1 1
10.	Győri V. ETO	26	6	10	10	30–44	22	1 1	2 5	0–0	0–0	2–2	1–1	2–2	1 1	1 0		2 1	4 0	2 0	1 4
11.	SBTC	26	6	9	11	33–40	21	0 1	2 3	0 0	0 0	2–2	1–1	3–3	3–1	0 0	2–0		1 1	3 1	1 0
12	Komló	26	7	7	12	31–44	21	0 1	2 2	2 2	1 0	0–2	0–1	0–0	1–0	2–2	1–1	0–0		5 0	3 1
13.	Ózd	26	9	3	14	37–62	21	2–1	0–4	0–1	1 1	3 2	2 1	3 1	2 5	2 1	3 2	1 1	4 3		5 0
14.	Csepel	26	5	6	15	30–55	16	0 2	0 0	1 1	0 0	3 1	1–2	1–2	4–2	1–1	1–1	0–4	3–2	2–3	

A legtöbbször játszott csapat: Takács (11) – Keszei (18), Sipos (26), Jenei (16) – Nagy I. (20), Kovács III. (23) – Sándor (22), Bödör (19), Kuti (18), Molnár (20), Szimcsák I. (26). **Játszott még:** Palicskó 17, Laczkó 10, Kovalik 9, Povázsai 7, Gellér 6, Szimcsák II. 6, Sass 4, Vasas 3, Máté 2, Arató 1, Danszky 1, Faliszek 1. **Góllövő:** Sándor Károly 15, Sipos Ferenc 7, Bödör László 6, Povázsai László 6, Kuti István 4, Molnár János 4, Szimcsák I. István 4, Laczkó Mihály 3, Nagy I. István 3, Kovács III. Ferenc 2, Palicskó Tibor 1. **Edző:** Szűcs Gyula / Kovács Imre.

	1962/63							1.	2.	3.	4.	5.	6.	7.	8.	9.	10.	11.	12.	13.	14.
1.	FTC	26	15	7	4	49–28	37		0-1	2-2	1-1	2-3	5-3	3-3	1-0	2-2	3-1	3-1	2-0	3-2	3-0
2.	*MTK*	*26*	*11*	*9*	*6*	*41–32*	*31*	*1-1*		*2-1*	*0-0*	*2-2*	*2-1*	*0-0*	*2-1*	*3-2*	*2-2*	*7-0*	*2-3*	*2-0*	*1-2*
3.	Ú. Dózsa	26	11	8	7	50–31	30	0-2	5-0		2-2	4-1	2-0	0-3	4-0	2-0	7-1	4-0	2-2	2-1	2-1
4.	Dorog	26	10	10	6	37–27	30	0-1	4-1	2-0		2-0	1-0	1-2	1-1	3-2	0-0	0-0	5-1	0-0	0-0
5.	Bp. Honvéd	26	11	7	8	53–38	29	0-1	1-1	2-3	4-1		1-2	6-0	3-0	1-2	2-2	4-1	2-0	1-0	3-2
6.	Győri V. ETO	26	12	5	9	42–37	29	2-2	0-3	3-0	0-1	2-1		1-0	1-0	2-1	1-0	3-1	1-1	6-1	2-1
7.	Pécsi Dózsa	26	8	11	7	34–31	27	0-1	0-0	0-0	2-1	2-2	2-2		1-1	0-0	2-0	0-1	0-0	4-0	2-0
8.	Tatabánya	26	10	7	9	30–30	27	0-3	2-1	2-0	0-0	4-2	1-2	3-1		1-1	3-0	1-0	2-0	1-0	3-0
9.	Vasas	26	8	9	9	37–31	25	2-0	1-2	1-1	5-2	1-1	2-1	1-1	2-0		2-0	4-0	1-2	1-1	2-1
10.	Komló	26	7	10	9	30–41	24	0-2	2-1	0-0	1-1	2-5	1-0	3-2	0-0	1-0		3-1	3-0	1-1	3-3
11.	SZEAC	26	8	7	11	18–41	23	1-0	0-0	0-0	0-2	0-0	0-0	2-2	0-2	2-1	0-0		2-0	2-0	1-0
12.	DVSC	26	6	9	11	31–50	21	2-2	2-2	4-1	2-1	0-2	1-1	2-4	1-1	1-1	1-3	0-2		1-1	4-3
13.	SBTC	26	6	6	14	29–38	18	1-2	0-1	0-0	1-2	1-3	4-2	0-1	3-0	1-0	1-1	5-0	4-0		1-0
14.	Haladás	26	4	5	17	23–49	13	0-2	0-2	0-6	1-4	1-1	3-4	1-0	1-1	0-0	1-0	0-1	0-1	2-0	

A legtöbbször játszott csapat: Lanczkor (20) – Keszei (19), Sipos (22), Jenei (17) – Nagy I. (22), Kovács III. (17) – Bödör (25), Kuti (21), Vasas (20), Laczkó (24), Szimcsák I. (23). **Játszott még:** Danszky 21, Sándor 11, Palicskó 10, Kovalik 6, Faliszek 2, Lieber 2, Major 2, Burányi 1, Szabó 1.

Góllövő: Bödör László 11, Kuti István 8, Sándor Károly 6, Vasas Mihály 4, Laczkó Mihály 3, Nagy I. István 2, Sipos Ferenc 2, Szimcsák I. István 2, Jenei István 1, Major Gyula 1. **Öng.:** 1. **Edző:** Kovács Imre.

	1963 (Ősz)							1.	2.	3.	4.	5.	6.	7.	8.	9.	10.	11.	12.	13.	14.
1.	Győri V. ETO	13	6	5	2	20– 7	17		2-0	2-4	3-1		0-0		2-0					3-1	4-0
2.	Bp. Honvéd	13	7	3	3	30–12	17						2-1		1-1		5-1		4-0	3-1	3-0
3.	FTC	13	7	3	3	33–18	17		2-7				1-0	0-0	4-0	1-1		3-0		5-1	
4.	Komló	13	6	4	3	16–16	16		0-0	0-4			1-0		0-2		3-1			3-1	3-2
5.	Vasas	13	6	2	5	19–16	14	0-4	2-0	2-2	0-0		4-1		3-0					2-0	
6.	Ú. Dózsa	13	6	2	5	20–19	14							2-2		3-2	2-1	3-1	2-0		4-2
7.	*MTK*	*13*	*4*	*6*	*3*	*16–16*	*14*	*0-0*	*0-4*		*1-1*	*2-1*				*4-0*		*0-0*			
8.	Csepel	13	6	1	6	17–19	13						3-1	2-1			3-0		0-1	3-2	2-1
9.	Tatabánya	13	5	3	5	12–14	13	0-0	1-0		0-1	2-0			1-0			2-0			
10.	Dorog	13	5	3	5	15–22	13	0-0		2-1		1-0		1-1		2-0		1-0	1-0		
11.	Diósgyőr	13	4	3	6	12–19	11	1-0	1-1		0-1	3-2			2-1					1-4	
12.	SZEAC	13	4	3	6	9–15	11	0-0		2-1	2-2	0-1		2-0		0-0		0-2			
13.	Pécsi Dózsa	13	3	–	10	21–31	6						0-1	2-3		0-1	6-3		1-2		2-1
14.	DVSC	13	2	2	9	15–31	6			1-5		1-2		1-2		3-2	1-1	1-1	1-0		

A legtöbbször játszott csapat: Kovalik (13) – Keszei (10), Danszky (11), Jenei (10) – Nagy I. (12), Kovács III. (11) – Sándor (10), Kuti (7), Vasas (7), Laczkó (13), Bödör (11). **Játszott még:** Halápi 5, Szimcsák I. 4, Solymosi 4, Major 4, Kertai 4, Bánkúti 3, Horváth 2, Palicskó 1, Török 1.

Góllövő: Laczkó Mihály 6, Halápi István 4, Sándor Károly 2, Bödör László 1, Keszei György 1, Major Gyula 1, Nagy I. István 1. **Edző:** Kovács Imre.

	1964							1.	2.	3.	4.	5.	6.	7.	8.	9.	10.	11.	12.	13.	14.
1.	FTC	26	19	3	4	58–27	41		2-1	6-1	0-0	4-1	0-3	2-0	3-2	3-1	3-0	3-2	2-0	2-0	4-0
2.	Bp. Honvéd	26	17	4	5	62–31	38	4-1		2-1	0-1	3-2	4-3	6-1	0-0	2-1	1-0	7-3	3-0	5-0	2-0
3.	Tatabánya	26	13	8	5	49–28	34	0-1	2-1		5-0	2-0	0-0	2-2	1-1	2-0	4-2	5-3	5-1	6-1	4-1
4.	Győri V. ETO	26	12	9	5	38–25	33	2-2	2-2	0-1		5-1	3-0	3-1	1-0	3-0	3-1	0-0	2-0	2-2	0-0
5.	Ú. Dózsa	26	14	5	7	53–38	33	4-2	3-2	0-0	3-1		1-1	1-0	1-0	2-1	4-2	1-0	2-0	8-1	3-1
6.	Vasas	26	12	7	7	44–31	31	2-1	1-2	2-1	1-1	0-0		2-3	2-2	2-1	0-1	1-0	6-2	1-0	3-1
7.	*MTK*	*26*	*11*	*5*	*10*	*42–47*	*27*	*1-2*	*3-5*	*0-0*	*1-1*	*2-1*	*2-6*		*2-1*	*2-1*	*1-1*	*3-2*	*3-0*	*2-1*	*2-0*
8.	Dorog	26	7	9	10	31–33	23	1-2	1-2	0-0	2-1	2-1	0-2	2-0		0-0	0-0	3-3	3-1	2-1	0-0
9.	Csepel	26	9	2	15	30–42	20	0-2	1-0	2-3	0-1	1-2	2-0	2-1	3-2		4-2	0-3	1-1	3-0	1-0
10.	SZEAC	26	6	8	12	33–47	20	1-2	1-2	1-2	2-2	3-5	2-2	2-1	2-1	2-0		0-0	2-2	2-2	1-0
11.	Pécsi Dózsa	26	4	10	12	29–37	18	1-1	0-0	0-1	0-1	2-2	0-2	1-1	1-2	0-1	3-0		1-0	1-1	1-1
12.	Komló	26	5	8	13	20–49	18	0-3	0-2	0-0	1-0	2-2	2-1	2-4	0-0	1-0	2-2	0-0		1-0	1-1
13.	Debreceni VSC	26	5	4	17	24–54	14	0-3	1-3	1-0	0-2	0-3	0-0	1-2	2-3	4-0	0-1	0-2	4-0		1-0
14.	Diósgyőr	26	4	6	16	14–38	14	0-2	1-1	1-1	0-1	1-0	0-1	0-2	2-1	2-4	1-0	1-0	0-1	0-1	

A legtöbbször játszott csapat: Kovalik (25) – Keszei (20), Danszky (23), Jenei (25) – Nagy I. (25), Kovács III. (16) – Török (16), Vasas (19), Bödör (19), Kuti (23), Halápi (13). **Játszott még:** Takács 11, Sándor 10, Szűcs 7, Formaggini 6, Major 6, Kertai 4, Kántor 3, Horváth 2, Bánkúti 1, Dinnyés 1, Lanczkor 1. **Góllövő:** Kuti István 14, Halápi István 7, Bödör László 6, Vasas Mihály 4, Nagy I. István 3, Major Gyula 2, Dinnyés Illés 1, Kántor Károly 1, Takács László 1, Török József 1. **Öng.:** 2.
Edző: Kovács Imre / Volentik Béla.

1965								1.	2.	3.	4.	5.	6.	7.	8.	9.	10.	11.	12.	13.	14.
1.	Vasas	26	17	5	4	48–19	39		1–2	0–1	0–0	2–0	2–0	1–1	1–0	4–1	1–0	4–1	1–0	3–1	4–0
2.	FTC	26	14	8	4	66–31	36	0–1		0–2	0–3	6–2	1–1	1–1	2–4	5–0	2–0	5–0	4–0	4–1	1–1
3.	Ú. Dózsa	26	14	5	7	52–30	33	2–3	1–3		1–1	2–0	3–1	4–0	1–2	2–1	4–2	5–1	2–2	4–0	3–2
4.	Bp. Honvéd	26	12	7	7	47–30	31	0–3	2–2	1–3		1–1	3–1	3–1	0–0	1–0	3–0	3–0	3–2	3–2	2–0
5.	Győri V. ETO	26	12	6	8	41–30	30	1–2	0–2	1–1	1–1		4–0	1–0	4–0	4–2	2–0	6–0	0–1	1–1	1–0
6.	Tatabánya	26	9	9	8	30–32	27	1–2	1–1	2–0	1–0	0–2		1–0	1–0	1–1	3–2	1–1	1–0	2–0	3–0
7.	Pécsi Dózsa	26	10	6	10	30–30	26	1–2	2–5	1–0	0–0	1–2	2–1		3–1	4–0	1–0	1–0	1–1	1–0	3–0
8.	*MTK*	*26*	*7*	*10*	*9*	*30–42*	*24*	*0–2*	*1–6*	*1–1*	*1–7*	*1–1*	*1–1*	*0–0*		*1–1*	*0–1*	*4–0*	*2–1*	*1–3*	*2–1*
9.	SBTC	26	5	13	8	25–37	23	1–1	1–1	1–1	3–2	0–1	2–2	2–1	0–0		1–1	0–1	1–1	1–1	1–1
10.	Csepel	26	9	4	13	33–37	22	1–0	2–6	2–1	2–0	0–2	1–1	0–1	1–1	0–1		5–0	4–1	2–0	1–0
11.	Ózd	26	9	4	13	29–57	22	2–2	1–3	0–1	1–0	3–1	2–2	2–1	1–1	0–1	3–2		2–0	2–0	2–1
12.	Dorog	26	6	9	11	26–40	21	1–0	2–2	0–4	2–1	0–2	0–2	1–2	1–1	1–1	0–0	5–2		1–0	0–0
13.	Komló	26	6	6	14	29–47	18	1–5	1–1	1–2	0–3	4–1	2–0	1–1	0–2	0–2	3–1	2–0	2–2		1–0
14.	SZEAC	26	2	8	16	18–42	12	1–1	0–1	2–1	3–4	0–0	0–0	1–0	2–3	0–0	0–3	1–2	0–1	2–2	

A legtöbbször játszott csapat: Lanczkor (26) – Keszei (24), Dunai (26), Varga (21) – Nagy I. (25), Vasas.(15), – Török (16), Major (15), Kuti (23), Szűcs A. (16), Héger (20). **Játszott még:** Bödör 12, Jenei 10, Takács 10, Halápi 6, Karsai 6, Laczkó 4, Solymosi dr. 3, Somogyi 3, Szűcs I. 3, Kovács III. 2. **Góllövő:** Kuti István 8, Bödör László 4, Héger István 3, Major Gyula 3, Takács László 2, Török József 2, Vasas Mihály 2, Karsai László 1, Laczkó Mihály 1, Nagy I. István 1, Szűcs Attila 1, Varga Gyula 1. **Öng.:** 1. **Edző:** Lakat Károly.

MOLNÁR JÁNOS

1952 és 1962 között tíz éven át az MTK balösszekötője, 194-szer lépett fel bajnoki összecsapáson. 75 gólt ért el, kétszer nyert csapatával bajnoki címet, egyszer hazai kupát. Kétszer a válogatottba is bekerült. Mozgékonysága és szemfülessége eredményezte góljait.

GELEI JÓZSEF

1958 és 1961 között 39 alkalommal védett az MTK-ban. Az 1957/58-as bajnokcsapat tagja. Később 11-szer a válogatottban is helyet kapott. Játszott a tokiói olimpiai bajnokcsapatban, és az 1966-os angliai VB-n. Legnagyobb erénye a megbízhatóság volt.

HIDEGKUTI NÁNDOR

Tizemhárom esztendőn át, 1945 és 1958 között tartotta a helyét a válogatottban, s eközben 68 találkozón lépett pályára és 39 gólt szerzett. Olimpiai bajnok, világbajnoki második helyezett, az „aranycsapat" belsőhármasának szerepkört Bukovi Márton neki szerepkört Bukovi Márton neki tagja. A visszavont középcsatár találta ki. A magyar labdarúgás legkiválóbb játékosainak egyike. Sokoldalúságára jellemző, hogy a válogatottban a támadósor valamennyi helyén szerepelt. Sikerekben gazdag pályafutásának egyik érdekessége, hogy harmincadik életévének környékén érkezett be. Hátravont középcsatárként ért el három gólt az 1953. november 25-i Anglia elleni „Évszázad mérkőzésén". Az MTK-ban 302 bajnoki mérkőzésen szerepelt, 222 gólt lőtt. Háromszor volt bajnokcsapat tagja, egyszeres kupagyőztes. Pályafutása befejezése után itthon és külföldön is sikeres edzői pályát mondhatott magáénak. Nyugdíjas, az MLSZ társadalmi munkása.

BÖDÖR LÁSZLÓ

Csatár, 1961-ben egy válogatott mérkőzésen szerepelt. Nálunk 177 bajnoki mérkőzésen lépett pályára, 61 gólt ért el. Az 1957/58-as bajnokcsapat tagja volt. Erőteljes, munkabíró, mozgékony és veszélyesen lövő belsőcsatárként ismerték nevét.

KOVÁCS III. FERENC

Csak névrokona a másik két Kovács-testvérnek. A Vörös Lobogóban és az MTK-ban 1954 és 1965 között 195 alkalommal lépett pályára, 12 gólt ért el, s egy bajnoki aranyérmet kapott. Egyszeres válogatott. Rendkívül sikeres edzői pályát futott be, volt szövetségi kapitány, jelenleg a Videoton edzője.

KOVÁCS II. JÓZSEF

Imre testvéröccse 294-szer játszott kék-fehérben bajnoki mérkőzésen, a jobbhátvéd helyén. 5-szörös válogatott. Az erőteljes fizikumú labdarúgó játékát határozott közbelépések, nagy felszabadító rúgások jellemezték. Később éveken át edzősködött.

KOVÁCS I. IMRE

1948 és 1952 között nyolcszor szerepelt a válogatottban. Tagja volt az 1952-ben Helsinkiben olimpiai aranyérmet nyert magyar csapatnak. Az MTK-ban, illetve a Textilesben, a Bp. Bástyában és a Vörös Lobogóban 363 alkalommal lépett pályára, 37 gólt ért el, háromszor volt bajnokcsapat tagja. Kiváló képességű, nagyszerűen irányító, a nemzetközi színvonalat elérő játékos volt. Balszerencséje, hogy Bozsik kortársa volt. Pályafutása után, mint edző is ragyogó sikereket ért el.

1966								1.	2.	3.	4.	5.	6.	7.	8.	9.	10.	11.	12.	13.	14.
1.	Vasas	26	17	9	–	67–27	43		4–4	1–0	4–1	3–3	3–2	2–2	2–0	3–1	4–1	1–0	4–0	7–1	4–1
2.	FTC	26	16	5	9	71–33	37	0–3		1–1	5–2	0–1	3–1	3–0	4–1	5–1	7–1	5–1	2–0	4–2	3–1
3.	Tatabánya	26	12	8	6	41–18	32	0–2	2–2		1–0	0–0	3–0	7–0	1–0	2–1	4–1	4–1	1–0	0–0	3–1
4.	Ú. Dózsa	26	13	6	7	67–39	32	3–3	3–5	1–0		3–0	3–0	2–2	5–0	3–0	3–0	5–1	1–0	7–0	6–1
5.	Győri V. ETO	26	11	9	6	38–29	31	1–3	2–0	1–5	1–1		6–1	1–1	1–0	1–0	4–1	3–1	1–0	5–1	2–0
6.	Bp. Honvéd	26	14	3	9	46–43	31	3–3	3–2	1–0	0–0	3–0		1–3	1–2	1–0	3–0	2–1	2–1	2–0	3–2
7.	Pécsi Dózsa	26	8	13	5	29–30	29	1–1	0–0	0–0	2–0	0–0	0–1		3–2	0–0	0–0	0–1	2–0	2–0	3–1
8.	Csepel	26	10	7	9	32–37	27	1–5	1–1	1–0	2–0	1–1	1–2	1–1		2–1	2–0	1–0	3–2	3–1	1–1
9.	Diósgyőr	26	10	4	12	30–31	24	0–1	1–0	0–2	3–1	1–0	2–0	2–0	2–0		0–1	2–0	0–0	2–2	2–0
10.	*MTK*	*26*	*7*	*6*	*13*	*28–49*	*20*	*2–3*	*1–0*	*0–0*	*2–4*	*2–1*	*2–0*	*2–2*	*0–0*	*1–0*		*1–3*	*2–1*	*2–0*	*6–0*
11.	SBTC	26	6	6	14	24–40	18	0–0	0–3	1–1	1–4	0–0	1–4	0–0	0–0	2–0	4–0		0–1	4–0	2–1
12.	Dunaújváros	26	4	9	13	19–37	17	0–0	1–2	0–0	2–2	1–1	1–3	1–1	0–3	0–2	0–0	0–0		3–2	2–1
13.	Ózd	26	4	4	18	31–73	12	0–1	0–6	2–0	2–5	0–1	4–4	1–2	2–3	3–3	3–1	1–0	1–2		1–0
14.	Dorog	26	2	7	17	24–61	11	0–0	1–3	1–4	2–2	1–1	0–3	1–2	1–1	1–4	0–0	1–0	1–1	4–2	

A legtöbbször játszott csapat: Lanczkor (26) – Csetényi (25), Dunai (23), Jenei (23) – Nagy I. (21), Oborzil (22) – Török (16), Takács (23), Nagy E. (18), Laczkó (12), Héger (13). **Játszott még:** Varga 12, Lakinger 12, Papp 10, Kuti 10, Szűcs J. 3, Bakk 1, Paulicsek 1, Karsai 1.

Góllövő: Nagy I. István 6, Takács László 5, Nagy Ervin 4, Török József 4, Dunai Lajos 2, Lakinger Lajos 2, Héger Károly 1, Kuti István 1, Papp Mihály 1. **Öng.:** 2. **Edző:** Lakat Károly.

HIDEGKUTI NÁNDOR

KOVÁCS I. IMRE

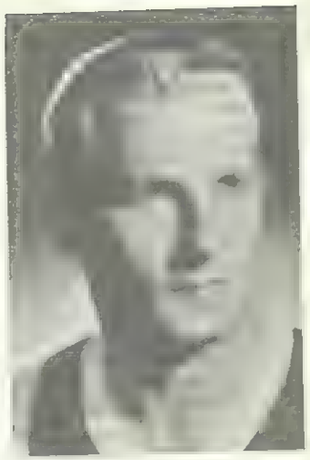

LANTOS MIHÁLY

PALOTÁS PÉTER

Három olimpián diadalmaskodott a magyar labdarúgás. Futballistáink 1952-ben Helsinkiben, 1964-ben Tokióban, és 1968-ban Mexikóban olimpiai bajnoki címet nyertek. Az 1952-es és az 1968-as csapatnak MTK-s tagjai is voltak.

Hungarian football triumphed at three Olympics. Our football players won Olympic gold medals in 1952 in Helsinki, in 1964 in Tokyo and in 1968 in Mexico. There were also MTK players in the national team that won in 1952 and 1968.

Az 1952-es olimpiai bajnokcsapat tagja volt:

Members of the Olympic Champion Team in 1952:

Hidegkuti Nándor

Kovács I. Imre

Lantos Mihály

Palotás Péter

Zakariás József

Az 1968-as olimpiai bajnokcsapat játékosa volt:

Members of the Olympic Champion Team in 1968:

Dunai Lajos

Sárközi István

ZAKARIÁS JÓZSEF

DUNAI LAJOS

SÁRKÖZI ISTVÁN

	1967							1.	2.	3.	4.	5.	6.	7.	8.	9.	10.	11.	12.	13.	14.	15.	16.
1.	FTC	30	24	4	2	85–24	52		3–3	2–0	2–2	2–1	2–0	3–1	2–0	6–0	5–0	2–1	2–0	4–0	5–0	4–2	1–0
2.	Ú. Dózsa	30	18	8	4	89–36	44	0–3		3–1	3–1	4–0	5–1	2–1	2–2	5–0	6–2	4–0	6–1	2–0	4–0	5–0	8–2
3.	Győri V. ETO	30	14	11	5	68–37	39	1–2	1–0		2–1	2–1	2–1	3–0	2–2	5–0	2–1	2–1	2–2	4–0	2–1	9–0	4–0
4.	Vasas	30	16	6	8	71–37	38	1–2	1–0	0–4		1–1	1–0	6–2	2–2	3–0	3–0	1–0	3–1	6–0	8–0	5–2	7–1
5.	Tatabánya	30	9	11	10	39–36	29	1–1	1–0	2–2	1–1		0–0	3–0	4–0	4–0	2–1	4–1	1–0	2–1	0–0	0–0	1–1
6.	Bp. Honvéd	30	10	8	12	46–49	28	1–7	2–2	2 2	2–1	3–1		1–4	1–1	4–1	2–2	1–0	6–0	1–0	4–0	1–1	3–2
7.	Diósgyőr	30	10	8	12	48–54	28	1–2	2–2	1–1	2–4	1–1	0 0		2–2	4–0	2 2	2–0	3–2	1–0	1–0	4–0	1–0
8.	Csepel	30	7	14	9	38–47	28	3–2	0–3	1–3	0–0	1–0	2–2	1–1		4–1	2–1	0–0	3–2	2–2	1–1	2–1	0–0
9.	SZEAC	30	9	8	13	34–65	26	1 5	2–2	1–1	1–4	1 0	1–1	2–2	2–0		2–0	2–1	0–0	6 3	0–0	3–2	2–1
10.	*MTK*	*30*	*7*	*11*	*12*	*38–45*	*25*	*0–2*	*3–4*	*2–2*	*1–1*	*3 0*	*2–1*	*2–0*	*2–2*	*1–1*		*1–0*	*4–0*	*0 0*	*0–0*	*0–0*	*4 0*
11.	Pécsi Dózsa	30	8	9	13	31–40	25	0 2	1–1	1–1	3–1	2–1	0 0	3–0	0–1	0–0	1–1		2–2	2 1	1–0	2–1	3 1
12.	Haladás	30	10	5	15	42–60	25	2–1	1–3	2–2	1–2	3 1	1–3	1–2	1–0	1 1	1–0	1–3		2 4	2–0	4–0	3 2
13.	SBTC	30	9	7	14	39–58	25	0–3	0–2	1–1	2 4	1–1	1–0	4–3	1 0	3–0	0–0	4–1	1 1		4–2	2–0	1–0
14.	Dunaújváros	30	9	7	14	35–56	25	1–1	1–4	2–2	1–0	2–0	2–1	3–1	3 3	1–2	3–1	1–0	0–1	4–0		1 0	3–0
15.	Komló	30	8	8	14	36–63	24	0–4	3 3	3 2	1–0	1–1	2 0	2–3	2–1	0–2	1 0	1–1	3–0	2–1	4–1		1–1
16.	Egri Dózsa	30	6	7	17	35–67	19	2–4	1–1	2–1	0–1	1–4	4–3	2 1	2–0	1–0	0–2	1 1	1–2	2–2	4 2	1–1	

A legtöbbször játszott csapat: Lanczkor (27) – Keszei (25), Dunai (29), Jenei (23) – Csetényi (18), Lutz (30), – Török (28), Takács (29), Nagy I. (21), Oborzil (26), Lakinger (17). **Játszott még:** Nógrádi 13, Nagy E. 10, Laczkó 7, Somogyi 6, Szűcs I. 5, Mihalecz 4, Brünyi 3, Nagy Gy. 2, Papp 2, Héger 2, Varga 1, Vámos 1, Zsoldos 1. **Góllövő:** Takács László 15, Nagy István 6, Török József 5, Nagy Ervin 3, Oborzil Sándor 3, Csetényi Csaba 1, Dunai Lajos 1, Laczkó Mihály 1, Lakinger Lajos 1, Lutz Lajos 1. **Öng.:** 1. **Edző:** Hidegkuti Nándor.

1968								1.	2.	3.	4.	5.	6.	7.	8.	9.	10.	11.	12.	13.	14.	15.	16.
1.	FTC	30	21	7	2	65–26	49		1–1	2–1	1–0	4–0	4–1	4–1	3–0	1–1	2–1	0–0	2–2	1–0	1–1	1–0	4–0
2.	Ú. Dózsa	30	20	8	2	102–27	48	2–2		3–0	2–1	1–2	5–0	1–0	4–1	5–0	5–0	2–1	5–0	9–0	5–1	6–1	11–0
3.	Vasas	30	18	6	6	66–37	42	0–1	1–1		2–2	3–0	4–0	2–0	4–2	2–1	2–0	2–0	3–1	3–0	2–1	6–1	6–1
4.	Bp. Honvéd	30	13	12	5	50–30	38	4–1	1–5	2–2		1–1	3–0	6–1	3–0	3–2	1–0	2–0	2–0	3–0	2–2	1–2	3–1
5.	Csepel	30	13	8	9	35–29	34	0–2	1–1	0–1	1–1		2–1	1–1	1–0	2–1	2–0	2–1	3–0	2–0	1–1	0–1	0–1
6.	Pécsi Dózsa	30	10	8	12	34–40	28	0–1	0–0	2–2	0–0	0–1		1–0	1–0	0–0	2–0	1–0	4–0	4–1	1–0	2–0	4–2
7.	Tatabánya	30	9	10	11	31–38	28	2–4	1–1	1–2	0–0	0–0	3–2		2–2	1–0	1–0	1–0	1–4	0–1	3–0	3–0	0–0
8.	Dunaújváros	30	10	7	13	34–45	27	2–1	0–2	0–1	1–1	1–0	0–0	1–2		1–1	0–0	0–0	2–1	2–1	4–1	3–0	1–0
9.	Egyetértés	30	7	12	11	34–42	26	0–2	2–3	2–4	1–1	1–0	1–0	0–0	3–1		1–1	1–1	2–2	1–1	2–1	2–0	3–0
10.	Haladás	30	9	8	13	36–45	26	2–3	0–6	3–1	2–1	2–2	2–2	1–1	4–0	2–1		0–0	1–0	2–1	2–0	2–1	6–0
11.	*MTK*	*30*	*7*	*11*	*12*	*35–40*	*25*	*0–0*	*4–2*	*4–2*	*1–1*	*1–3*	*1–1*	*1–3*	*1–2*	*0–0*	*1–1*		*4–2*	*4–2*	*3–1*	*3–1*	*1–0*
12.	SBTC	30	8	9	13	41–55	25	1–3	1–2	4–3	1–2	1–0	2–0	0–0	2–2	3–1	2–1	0–0		1–2	2–2	2–2	4–1
13.	Diósgyőr	30	8	8	14	36–56	24	1–2	1–1	2–2	0–1	1–1	2–1	0–0	1–2	3–1	1–0	3–1	1–1		1–1	2–0	3–2
14.	Győri V. ETO	30	6	11	13	37–48	23	2–3	1–1	0–1	0–0	0–1	3–1	1–2	3–1	0–0	1–1	1–1	4–1	4–2		2–1	2–1
15.	Videoton	30	9	3	18	28–57	21	0–3	2–6	1–1	1–2	1–3	0–2	1–0	1–0	2–2	3–0	2–0	0–1	1–0	1–0		1–0
16.	SZEAC	30	5	6	19	26–75	16	1–8	2–4	0–1	0–0	0–3	1–1	2–1	1–3	0–1	2–0	2–1	0–0	3–3	1–1	2–1	

A legtöbbször játszott csapat: Hajdú (21) – Szántó (30), Dunai (30), Jenei (9) – Kékesi (26), Csetényi (30), – Török (27), Sárközi (28), Oborzil (29), Szuromi (29), Kiss T. (18). **Játszott még:** Strasszer 21, Takács 16, Lanczkor 11, Simon 10, Keszei 9, Lutz 5, Nagy E. 3, Héger 1, Brünyi 1.

Góllövő: Szuromi Antal 12, Kiss Tibor 5, Kékesi Mihály 3, Oborzil Sándor 3, Sárközi István 3, Dunai Lajos 2, Takács László 2, Héger Károly 1, Strasszer László 1, Török József 1. **Öng.:** 2.

Edző: Hidegkuti Nándor / Kovács Ferenc.

1969								1.	2.	3.	4.	5.	6.	7.	8.	9.	10.	11.	12.	13.	14.	15.	16.
1.	Ú. Dózsa	30	20	8	2	83–27	48		3–3	1–1	4–2	5–1	2–1	1–1	1–2	6–1	3–1	3–0	2–0	2–1	3–1	4–4	2–0
2.	Bp. Honvéd	30	18	8	4	66–28	44	1–1		2–3	1–3	3–2	3–0	2–2	0–0	0–0	3–1	3–0	3–0	1–0	5–0	4–1	4–0
3.	FTC	30	15	9	6	56–33	39	0–2	2–5		2–0	2–1	2–0	4–1	3–0	2–1	3–1	6–1	1–1	2–0	1–2	2–0	6–2
4.	Vasas	30	18	3	9	72–43	39	1–6	1–2	2–2		5–1	3–0	2–0	4–1	2–3	1–0	0–0	4–1	4–2	3–0	2–1	2–0
5.	Rába ETO	30	12	10	8	53–36	34	1–1	0–1	2–2	3–0		1–1	4–0	2–1	2–1	2–0	3–0	2–2	4–0	4–1	1–1	2–0
6.	Pécsi Dózsa	30	13	6	11	41–38	32	1–0	1–2	1–0	2–3	2–1		0–0	1–0	4–1	6–1	3–1	3–0	1–0	2–0	3–0	1–1
7.	Csepel	30	11	10	9	37–36	32	0–2	2–1	1–1	4–1	4–2	2–1		0–0	1–1	2–2	1–0	4–1	1–0	3–0	2–0	0–0
8.	Tatabánya	30	10	8	12	33–41	28	0–0	0–2	1–1	0–7	0–2	0–1	1–1		1–0	2–1	2–0	1–0	1–1	4–2	2–2	4–1
9.	*MTK*	*30*	*9*	*8*	*13*	*43–53*	*26*	*0–6*	*1–3*	*3–4*	*1–5*	*0–0*	*3–0*	*1–2*	*3–0*		*3–1*	*0–0*	*0–1*	*1–1*	*0–0*	*2–1*	*3–1*
10.	SBTC	30	10	5	15	29–39	25	0–2	2–1	2–1	0–1	0–0	1–0	1–1	1–0	1–0		1–0	4–0	2–0	1–0	2–0	0–1
11.	Haladás	30	7	11	12	26–44	25	1–4	1–1	0–2	2–2	1–1	1–1	1–0	2–1	2–2	2–1		1–1	1–1	2–0	1–0	3–0
12.	Komló	30	5	14	11	21–37	24	1–1	0–0	0–0	1–3	0–0	3–0	1–0	1–1	0–0	1–0	1–1		2–0	0–0	0–0	1–1
13.	Diósgyőr	30	7	9	14	31–51	23	1–4	1–3	0–0	0–3	1–1	3–3	2–0	2–1	1–3	2–1	0–0	1–0		2–1	1–1	2–0
14.	Dunaújváros	30	9	5	16	26–48	23	0–4	0–3	0–1	2–1	2–0	1–1	2–1	0–2	0–1	0–0	2–0	2–1	3–0		1–0	4–1
15.	Egyetértés	30	6	9	15	30–52	21	0–4	1–1	1–0	0–4	0–6	3–0	0–1	0–1	4–2	1–1	1–0	2–1	2–3	0–0		3–0
16.	Egri Dózsa	30	5	7	18	23–64	17	1–4	0–3	0–0	2–1	0–2	0–1	2–0	0–4	2–4	1–0	1–2	0–0	3–3	2–0	1–1	

A legtöbbször játszott csapat: Hajdú (23) – Oborzil (29), Dunai (25), Csetényi (25) – Salánki (26), Szucsányi (21) – Török (29), Sárközi (27), Mártha (23), Szuromi (20), Kiss T. (20). **Játszott még:** Takács 25, Keszei 16, Strasszer 12, Becsei 7, Lanczkor 6, Szántó 5, Kunszt 5, Tóth 4, Jenei 3, Szűcs I. 1, Koritár 1. **Góllövő:** Takács László 12, Szuromi Antal 7, Mártha Sándor 5, Dunai Lajos 4, Kiss Tibor 4, Török József 4, Kunszt Jenő 2, Becsei József 1, Salánki István 1, Sárközi István 1, Tóth Tibor 1. **Öng.:** 1. **Edző:** Kovács Ferenc.

1970 (Tavasz) A csoport végeredménye helyosztó mérkőzések nélkül							1.	2.	3.	4.	5.	6.	7.	8.
1.	Ú. Dózsa	14	11	1	2	37–13	23		3–2	3 1	3 0	2–1	5 1	5–0	3–0
2.	*MTK*	*14*	*8*	*2*	*4*	*19–12*	*18*	*2–0*		*0–1*	*3–1*	*0–0*	*0–3*	*2–1*	*2–0*
3.	Vasas	14	7	4	3	19–13	18	1–3	1–2		1–1	1–0	3–1	2–0	1–0
4.	Diósgyőr	14	7	4	3	16–13	18	1–1	1–0	0–0		1–1	2–0	1 0	1–0
5.	Tatabánya	14	4	4	6	15–17	12	0–1	0–0	1–1	2–5		2 0	3–1	2–1
6.	Videoton	14	3	2	9	16–28	8	2–5	0–1	2–2	0–1	2–1		1–1	3–0
7.	Komló	14	3	2	9	14–26	8	0–3	1–3	0–1	2–0	2–1	3–0		2 2
8.	Rába ETO	14	3	1	10	9–23	7	2–0	0 2	0–3	0–1	0 1	2–1	2 1	

A helyosztó mérkőzések eredményei:
Bp. Honvéd – MTK 3–1 3–1

A legtöbbször játszott csapat: Hajdú (14) – Török (16), Oláh (16), Strasszer (16) – Szucsányi (10), Csetényi (16), – Oborzil (16), Sárközi (16), Becsei (12), Szuromi (15), Kunszt (12). **Játszott még:** Keszei 10, Koritár 8, Salánki 5, Kiss T. 4, Brünyi 4, Földes 3, Palicskó 3, Csorna 3, Kottán 2, Gőgös 1, Gabai 1. **Góllövő:** Szuromi Antal 7, Sárközi István 4, Kunszt Jenő 3, Oborzil Sándor 1, Becsei József 1, Kiss Tibor 1, Kottán György 1. **Öng.:** 1. **Edző:** Palicskó Tibor.

SIPOS FERENC

1956-tól 1963-ig játszott az MTK-ban a 77-szeres válogatott hátvéd és fedezet. Részt vett az 1958-as, az 1962-es és az 1966-os világbajnokságon. 177 bajnoki meccsen állt helyt kék-fehérben, eközben 19-szer megzörgette az ellenfelek hálóját. Egyszer nyert bajnokságot. A „non-stop", a megszakítás nélküli válogatottság világrekordere, egyhuzamban 57-szer kapott helyet a legjobb tizenegyben. A középhátvéd és a balfedezet helyén ert el kimagasló sikereket. Higgadt, körültekintő játékosnak számított, rugotechnikája és fejjátéka is kifogastalan volt.

SZIMCSÁK I. ISTVÁN

196 bajnoki mérkőzésen 34 gólt ért el a kiváló balszélső, aki 1955-től 1963-ig játszott az MTK-ban. Egyszeres bajnok. Hatszoros válogatott. Gyors, ötletesen játszó, hasznos szélső volt, lendületes elfutások után rendszerint pontosan adott be. A védelemben is sokat segített. Jelenleg edzősködik.

NAGY ISTVÁN

222 alkalommal futott ki az MTK színeiben a jobbfedezet, huszonhét gólt lőtt. 1958-ban került be a csapatba, és 1967-ig nem hagyta kiszoritani magát. 22-szeres válogatott, részt vett az 1966-os angliai világbajnokságon. Fáradhatatlan, az egész pályán tevékenykedő fedezet, pontosabban: középpályás, a korszerű játékos megtestesitője. Formája mindig egyenletes volt, a megbizhatóság példaképe.

KUTI ISTVÁN

1965-ben egyszer bekerült a válogatottba. Az MTK-ban 119-szer lépett közönség ele, 1959 és 1965 között 37 gólt ért el. Képzett, technikás játékos volt, nemcsak a mezőnyben, a kapu előtt is feltalálta magát.

VASAS MIHÁLY

1958-ban ketszer volt válogatott. Az MTK-nál 1962-től három even at futballozott a nagy technikaju, szeles latokorú összekotő. Tiz gólt szerzett. Munkabirasa, ötletes es pontos atadasai értekes játékossá tették. Évekig edzőskodott idehaza és kulföldön is, majd elszakadt a labdarúgástól.

DUNAI LAJOS

Ketszeres nagy válogatott balfedezet és középhátvéd, az 1968-as olimpiai bajnokcsapat tagja. Az MTK-ban 233 mérkőzésen 20 gólt lőtt. Elsősorban taktikai fegyelmezettsége, helyezkedési érzéke, fejjátéka érdemelt dicseretet.

1970/71		*		1.	2.	3.	4.	5.	6.	7.	8.	9.	10.	11.	12.	13.	14.	15.	16.
1.	Ú. Dózsa	30	18		0–1	3–1	3–2	3–2	1–0	5–0	1–0	1–0	1–1	5–1	5 1	4–2	3–0	8–0	5–1
2.	FTC	30	16	9		1–0	4–2	0 1	1–1	0–1	3–0	1–2	2–0	3–1	2–0	3–0	3 0	2–0	4–0
3.	Vasas	30	19	3	8		0–1	0 3	4–0	4–1	2–0	3–1	0–1	2–1	6–0	3–0	8–1	6–1	5–0
4.	Bp. Honvéd	30	14	8	8	8		1–3	1–1	5–4	3–1	4–0	2–1	0–0	2–0	3–0	4–1	3–0	2–0
5.	*MTK*	*30*	*10*	*13*	7	*1–1*	*2–2*		*1–1*	*3–0*	*1–0*	*1–1*	*2 1*	*1–1*	*4–1*	3–3	*0–1*	2–2	2–0
6.	Csepel	30	9	14	7	7	2–1	1–1		2–2	0–1	2–1	4–0	0–1	1–1	0–0	2 0	3 0	6–0
7.	Salgótarján	30	14	6	10	6	3–1	1–0	1–2		3–1	3–0	1–2	3 2	4 0	4–1	3–2	3–1	1–0
8.	Tatabánya	30	12	6	12	6	2–2	3–0	2–0	4–0		2 0	1–1	4–0	4–0	2–0	1–2	1–0	4–1
9.	Rába ETO	30	13	6	11	7	3 0	1 1	1 0	3 0	1–0		0–0	0–1	3–0	2–1	1–0	2 0	2 0
10.	Videoton	30	9	12	9	9	0 1	1 1	0–0	2–0	2–1	2–2		1–0	2–0	2–1	0–3	1 1	1 0
11.	Pécsi Dózsa	30	8	12	10	10	0 0	0 0	2 2	0 0	0 0	1 0	1–0		0–1	4–1	0–2	3–0	2–1
12.	Diósgyőr	30	10	7	13	13	3 1	1 0	0 0	0–0	1–0	1–0	2–2	2–0		1–0	1–1	1–0	2–2
13.	Haladás	30	9	7	14	14	2–0	2–2	1–1	1–2	4–2	2–1	1–1	0 0	3 2		2 0	6–1	1–0
14.	Komló	30	7	10	13	13	0 2	1 1	1 2	2–2	2–2	1–1	0–0	1–1	1–1	3–1		2–2	4–1
15.	Dunaújváros	30	3	7	20	20	0–1	2–1	1–1	0–0	1–3	2–3	1–0	2–2	0–1	0 3	2 1		2 4
16.	SZEOL	30	3	5	22	22	0 6	2 5	0 1	1–1	1–3	1–2	1–1	0–0	0–1	3–0	1–1	2 1	

* **Az oszlopban az utolsó ebben a bajnokságban szerzett pontok és az előző bajnokságban kiérdemelt jutalompontok összege szerepel.**
A legtöbbször játszott csapat: Brünyi (20) – Török (28), Dunai (26), Oláh (29) – Strasszer (29), Csetényi (28), – Koritár (28), Sárközi (25), Kiss T. (29), Szuromi (25), Becsei (23). **Játszott még:** Oborzil 19, Rab 17, Kunszt 15, Hajdú 12, Kottán 7, Csorna 6, Borsó 5, Szucsányi 2, Salánki 2, Földes 1. **Góllövő:** Becsei József 8, Dunai Lajos 7, Szuromi Antal 7, Koritár Lajos 5, Sárközi István 4, Kunszt Jenő 4, Kiss Tibor 3, Oborzil Sándor 2, Oláh József 2, Borsó János 1, Csetényi Csaba 1. **Öng.:** 2. **Edző:** Palicskó Tibor.

1971/72								1.	2.	3.	4.	5.	6.	7.	8.	9.	10.	11.	12.	13.	14.	15.	16.
1.	Ú. Dózsa	30	20	6	4	78–30	46		1-1	6-1	2-2	0-2	1-0	3-0	7-1	4-1	8-1	0-0	2-1	6-3	3-1	5-1	3-0
2.	Bp. Honvéd	30	16	7	7	51–26	39	1 0		1 1	1-0	2 1	5 2	0-1	0 0	3-0	0-1	2-0	3 0	1 0	4 0	3 2	4 0
3.	Salgótarján	30	15	9	6	51–39	39	2-2	3-1		3-2	1 1	1 1	2 1	5-1	3 2	0 2	2 0	3 0	1 3	1 0	3-0	3-0
4.	Tatabánya	30	13	11	6	44–32	37	1 0	2 1	4-1		0 0	1-3	4-1	2-1	0-0	0-0	1 0	4 1	2 0	3 2	2-1	1 1
5.	FTC	30	14	8	8	59–36	36	1 2	4-2	0-0	2-1		2-5	6-2	5-0	2-2	4-0	2-1	0-1	1 0	3-1	6 1	3 1
6.	Vasas	30	12	8	10	51–46	32	0-2	1-1	0-1	1-1	0-1		1-0	1-1	0-1	1-4	2-1	0-0	1-4	3-2	4-2	5-2
7.	Videoton	30	13	5	12	47–43	31	1-3	0-1	7-4	2-0	4-3	1-1		2-1	2-0	2-1	1-0	2-0	1-1	1-1	8-0	1-0
8.	Komló	30	10	11	9	38–47	31	2 1	0 0	0-2	1-1	1-0	2-2	1-0		1-0	4-1	1-1	3-1	1-1	2-2	4-1	2-0
9.	Csepel	30	11	8	11	35–38	30	0-2	3-1	0 1	2 1	1 1	3 0	3-1	2-1		2-1	0-1	2-1	0-0	0-0	1-0	1-0
10.	Rába ETO	30	7	12	11	36–51	26	1-3	0-0	0-1	0-3	1-1	0-1	2-1	1-1	0-0		3-3	2-3	2-1	2-2	3-1	2-0
11.	Pécsi Dózsa	30	6	13	11	22–28	25	1-1	0-0	0 0	1 1	3-1	0-3	1 1	0-0	3-1	0-0		2-0	0-0	1-1	0-2	1-0
12.	Diósgyőr	30	9	6	15	32–46	24	1-1	0-2	1-1	1-2	2-2	1-3	1 3	3 1	2 1	1 0	1 0		4 1	0 1	3-1	2-0
13.	*MTK*	*30*	*8*	*8*	*14*	*37–41*	*22* *	*0-1*	*1-4*	*0-2*	*0-0*	*2 2*	*1 4*	*1 0*	*0 1*	*3-1*	*5-0*	*1-0*	*0-0*		*v*	*2-0*	*6-0*
14.	Egyetértés	30	5	13	12	26–35	21 *	1-2	1-2	2-1	0-0	v	0-3	0-0	3-0	1-1	1-1	0-0	1-0	2-0		0-0	1-1
15.	Egri Dózsa	30	6	8	16	32–65	20	1-3	0-4	1-1	2-3	0-1	3-1	2-0	1-1	2-2	1-1	1-0	1-1	1-1	0-0		3-2
16.	Haladás	30	4	5	21	27–63	13	2-4	2-1	1-1	1-2	0-2	2-2	0-1	2-3	1-3	3-3	0 2	2-0	3-0	1-0	0-1	

* **Az MTK és az Egyetértés évi összpontszámából 2–2 büntetőpont levonva.**

A legtöbbször játszott csapat: Hajdú (20) – Török (19), Kanász (20), Csorna (30), Oborzil (15), Csetényi (30) – Strasszer (16), Kovács B. (30), Mezei (20), Becsei (20), Kunszt (18). **Játszott még:** Kiss T. 14, Oláh 13, Kermanidisz 12, Dunai 12, Borsó 11, Brünyi 10, Borik 9, Pécsi 7, Bányász 6, Rab 5, Sárközi 5, Kottán 4, Koritár 4, Berecz 4, Varga 1, Pálinkás 1, Mezei 1, Salánki 1, Gőgos 1. **Góllövő:** Becsei József 9, Oborzil Sándor 6, Kovács Béla 4, Kiss Tibor 5, Dunai Lajos 4, Kunszt Jenő 3, Csetényi Csaba 2, Kermanidisz Jorgosz 2, Mezei Béla 1. **Öng.:** 1. **Edző:** Palicskó Tibor.

1972/73								1.	2.	3.	4.	5.	6.	7.	8.	9.	10.	11.	12.	13.	14.	15.	16.
1.	Ú. Dózsa	30	21	4	5	81–21	46		2-0	1-1	4-0	3-1	3-0	2-2	7-0	4-1	4-0	3-1	5-1	6-0	2-0	7-0	4-1
2.	FTC	30	17	7	6	60–31	41	2 1		0-0	4-4	3-0	2 0	3 2	4 1	0-0	6 0	3 1	4-1	3-1	1-1	4-0	1-0
3.	Vasas	30	16	8	6	54–33	40	3-0	2-1		2 1	3 0	3 1	1 0	0-2	2 3	3 1	0 0	5-0	3 0	3-1	4-1	2-1
4.	Bp. Honvéd	30	12	11	7	60–37	35	0-1	2-0	2-2		4-1	6 0	2-1	6-1	0-0	4-2	2-0	1-0	0-0	1-1	3-1	7-0
5.	Videoton	30	15	5	10	46–39	35	1-5	3-1	3-0	3-1		1-0	1-1	2-1	2-0	1-1	1-0	3-1	3-0	3-0	3-1	3-1
6.	Zalaegerszeg	30	13	7	10	42–37	33	1-0	1-0	1-2	4-1	0-0		3-0	2-1	4-0	2-1	0-1	1-0	2-2	4-0	1-1	3-1
7.	Csepel	30	9	13	8	45–38	31	0-0	0 1	3 1	1 1	2 2	2-2		3-1	5-1	0-0	1-0	3-1	2 1	3 3	2 0	2-0
8.	Rába ETO	30	14	2	14	46–51	30	1-0	1-0	2-1	1-1	2 0	2-1	3-5		1 2	2 1	2-0	3-1	3-0	4-1	1-0	2-1
9.	*MTK*	*30*	*8*	*11*	*11*	*36–49*	*27*	*0-2*	*0-1*	*2-2*	*3-2*	*2-3*	*1-1*	*2-2*	*4 3*		*4 1*	*3-1*	*1-0*	*1-1*	*1-2*	*1-1*	*0-0*
10.	Salgótarján	30	9	7	14	40–50	25	1-2	1-1	2-3	0-2	2-0	1 1	2 1	2-1	2-0		2 1	0 0	5-2	5 0	1-0	3-1
11.	Tatabánya	30	8	9	13	28–39	25	1-1	2-2	2-0	1-4	0 2	1 2	0 0	1 0	2 2	2 1		0 0	2 0	2 1	0 0	3 2
12.	Pécsi Dózsa	30	7	11	12	27–41	25	1-4	1-2	1-1	1-1	1-1	3 3	0 0	1 0	3 0	1 1	1 0		0 1	2 0	0 0	3 1
13.	VM Egyetértés	30	7	10	13	28–48	24	2 1	2-4	1-1	1-1	1-0	0-1	1-1	1-0	0-1	2-1	1-1	0-1		2-0	2-1	0-0
14.	SZEOL	30	7	10	13	31–52	24	0 1	0 0	1 1	2 1	2 1	0 1	3 1	2-2	2-1	2-0	0-2	0-0	1-1		2-1	1-1
15.	Diósgyőr	30	5	10	15	20–50	20	0-4	1-4	0 1	0 0	0 2	1 0	1 0	1 3	0 0	1 1	2 0	0 0	2 1	1 1		1 0
16.	Komló	30	5	9	16	24–52	19	0-3	1-3	0-2	0-0	1-0	1-0	0-0	1-0	0-0	1-0	1-1	0-2	2-2	4-2	2-2	

A legtöbbször játszott csapat: Hajdú (16) – Török (27), Dunai (30), Strasszer (26), Csetényi (26), – Oborzil (20), Borsó (26), Kunszt (26), Sárközi (24), Koritár (30), Becsei (28). **Játszott még:** Kiss T. 25, Kovács B. 18, Brünyi 14, Csorna 12, Rab 8, Kanász 7, Kermanidisz 4, Mezei Gy. 3, Berecz 1, Burg 1. **Góllövő:** Kiss Tibor 9, Koritár Lajos 6, Oborzil Sándor 5, Kunszt Jenő 4, Borsó János 4, Becsei József 4, Csetényi Csaba 1, Török József 1, Sárközi István 1. **Öng.:** 1. **Edző:** Kalocsai Géza dr.

1973/74								1.	2.	3.	4.	5.	6.	7.	8.	9.	10.	11.	12.	13.	14.	15.	16.
1.	Ú. Dózsa	30	18	6	6	75–33	42		1-2	2-0	1-0	4-0	1-3	0-0	2-4	5-0	4-1	7-0	4-1	3-0	6-1	4-0	5-3
2.	FTC	30	15	9	6	54–29	39	1-1		1-2	1-1	5-0	2-1	0-0	0-1	2-2	2-1	4-1	3-0	6-1	5-1	1-2	2-0
3.	Rába ETO	30	15	8	7	43–35	38	1-1	1-1		2-0	2-1	2-2	2-0	1-0	2-1	3-1	1-1	2-1	4-1	1-1	1-0	2-1
4.	Videoton	30	15	7	8	39–31	37	3-2	2-3	3-0		3-1	3-1	1-1	0-0	0-0	2-1	1-0	1-0	1-0	3-0	1-3	1-0
5.	Tatabánya	30	14	9	7	40–37	37	1-0	2-0	3-2	2-2		1-1	2-1	3-0	1-1	1-0	1-0	2-1	4-1	2-1	2-1	3-2
6.	Bp. Honvéd	30	14	6	10	54–36	34	2-4	2-2	1-2	1-2	3-1		3-0	1-0	2-1	1-1	1-2	0-0	5-0	2-0	4-1	2-0
7.	Pécsi MSC	30	12	10	8	29–26	34	0-0	0-1	2-0	0-1	1-0	2-0		0-0	1-0	3-1	1-1	3-1	1-0	2-0	1-0	2-1
8.	Vasas	30	9	14	7	35–31	32	2-2	1-2	1-1	0-0	0-0	3-1	2-0		0-1	1-1	0-2	1-1	1-1	1-1	1-1	3-1
9.	Salgótarján	30	10	12	8	25–28	32	2-1	1-2	3-1	2-0	1-0	0-3	1-1	0-0		0-2	1-1	1-0	1-0	0-0	1-0	1-0
10.	*MTK*	*30*	*11*	*6*	*13*	*44–41*	*28*	*0-2*	*0-2*	*2-0*	*3-0*	*1-1*	*2-0*	*0-2*	*3-1*	*1-1*		*1-0*	*0-0*	*1-2*	*3-0*	*6-1*	*4-2*
11.	Csepel	30	10	7	13	35–43	27	1-2	1-2	1-1	2-1	0-1	2-0	2-3	1-2	0-0	3-2		3-1	0-1	0-0	2-0	1-1
12.	Zalaegerszeg	30	10	4	16	28–44	24	2-3	1-0	1-0	1-2	1-2	0-4	1-0	0-2	2-1	3-1	1-0		2-0	1-1	2-1	1-0
13.	Haladás	30	8	7	15	31–47	23	2-3	1-1	1-1	1-2	1-1	0-2	1-1	1-3	0-1	2-0	1-2	2-0		5-1	2-0	3-0
14.	VM Egyetértés	30	4	15	11	25–48	23	1-1	1-1	1-2	2-0	0-0	0-3	0-0	1-1	0-0	1-1	2-4	2-1	0-0		1-1	2-0
15.	SZEOL	30	5	10	15	28–45	20	0-1	0-0	0-1	1-1	1-1	2-2	4-0	1-1	1-1	1-2	3-0	2-0	0-0	1-3		0-0
16.	Dorog	30	2	6	22	23–54	10	0-3	1-0	1-3	0-2	1-1	0-1	1-1	2-3	0-0	0-2	1-2	1-2	0-1	1-1	3-0	

A legtöbbször játszott csapat: Varga (20) – Török (29), Dunai (27), Csorna (30), Nyírő (18) – Kovács B. (29), Cseténvi (26), Borsó (29) – Koritár (26), Becsei (25), Kunszt (29). **Játszott még:** Sárközi 15, Kiss T. 13, Berkes 11, Gőgös 10, Takács 8, Morvai 4, Berecz 3, Burg 2, Lucska 2, Kanász 2, Tulipán 2, Szíjjártó 1, László 1, Pálinkás 1, Rab 1. **Góllövő:** Koritár Lajos 14, Becsei József 9, Borsó János 7, Kiss Tibor 5, Kunszt Jenő 3, Cseténvi Csaba 2, Kovács Béla 1, Morvai László 1. **Öng.:** 2. **Edző:** Kalocsay Géza dr.

SÁNDOR KÁROLY

1947-ben került az MTK-hoz, és 1964-ig, amíg szögre nem akasztotta a futballcipőt hűségesen kitartott az egyesület mellett. 379 bajnoki mérkőzésen át szórakoztatta az MTK híveit, ötletes, szellemes, kismerhetetlen játékával. 182 gólt ért el az élvonalban, háromszor nyert társaival bajnoki címet. 75-ször volt válogatott, 27 gólt szerzett. A népszerű játékos minden idők egyik legkiválóbb magyar jobbszélsőjének bizonyult. Rendkívüli gyorsasága, mozgékonysága, brilliáns cselei, sokszor vakmerőséggel határos bátorsága, viharos efutásai, meglepő lövései, csukafejesei, „szinészkedése", eleven vérmérséklete mindmind pompás mozzanatai voltak játékának. Az „aranycsapat" felbomlása után szélsőlétére irányította, sokszor magával ragadta társait. Örökös jókedve, kiapadhatatlan humora is nagyon jó hatást gyakorolt mind az MTK-ra, mind a válogatottra. Sikerekben gazdag sportpályafutásának méltó betetőzéseként 1964-ben helyet kapott a Belgrádban játszó UEFA-válogatottban. Amióta abbahagyta a futballt, nem rúgott labdába. Az MTK-VM elnökségi tagja.

1974/75								1.	2.	3.	4.	5.	6.	7.	8.	9.	10.	11.	12.	13.	14.	15.
1.	Ú. Dózsa	28	20	5	3	71–33	45		1-1	3-1	3-1	2-0	3-1	4-2	5-3	5-4	4-1	2-0	5-2	8-0	1-0	5-1
2.	Bp. Honvéd	28	16	10	2	53–21	42	0-1		1-1	1-1	4-1	1-0	1-0	3-0	2-0	3-1	5-1	2-1	3-0	2-0	5-1
3.	FTC	28	10	13	5	45–29	33	2-2	1-1		3-1	2-3	3-3	1-1	4-1	6-1	4-2	2-1	1-1	1-0	0-0	1-0
4.	Csepel	28	12	7	9	34–28	31	0-1	1-1	0-0		3-1	4-0	2-0	0-0	1-0	0-0	1-1	0-1	2-1	0-0	2-1
5.	Videoton	28	9	10	9	35–40	28	1-1	1-1	1-1	0-1		3-3	1-0	3-1	3-2	1-1	0-0	6-1	1-0	0-1	1-0
6.	Vasas	28	10	7	11	43–46	27	3-0	1-1	0-4	3-2	3-0		3-1	2-4	1-0	4-2	2-0	3-1	1-1	1-2	1-1
7.	Zalaegerszeg	28	11	5	12	32–35	27	0-2	1-0	0-3	0-1	2-1	2-1		4-1	1-0	2-0	0-0	4-1	2-1	1-0	2-0
8.	Salgótarján	28	10	6	12	33–42	26	1-1	2-3	0-0	3-1	1-2	0-2	2-0		0-2	1-0	2-0	1-0	1-1	2-0	1-0
9.	Rába ETO	28	10	5	13	40–44	25	3-1	3-3	2-1	0-1	5-0	1-2	2-2	3-1		2-0	4-2	0-0	1-0	1-1	1-0
10.	*MTK–VM*	*28*	*9*	*7*	*12*	*33–39*	*25*	*1-3*	*0-1*	*0-0*	*1-0*	*1-1*	*2-0*	*4-1*	*2-1*	*1-0*		*4-1*	*1-0*	*4-1*	*2-0*	*1-1*
11.	Diósgyőr	28	7	11	10	26–37	25	0-0	1-1	1-1	2-1	1-1	3-1	2-0	0-0	0-0	0-0		2-1	6-2	0-3	0-1
12.	Tatabánya	28	9	5	14	28–40	23	0-2	0-2	2-0	1-0	1-1	2-1	0-3	3-1	4-0	2-0	0-0		0-1	1-0	2-1
13.	Haladás	28	8	6	14	28–44	22	1-2	0-2	0-1	1-2	2-1	1-1	2-1	0-0	3-0	0-0	3-0	1-0		3-2	1-2
14.	Békéscsaba	28	6	9	13	24–33	21	0-2	1-3	1-0	3-4	0-0	0-0	0-0	0-1	1-2	3-1	0-1	2-1	0-0		3-3
15.	Pécsi MSC	28	6	8	14	26–40	20	4-2	0-0	1-1	0-2	0-1	2-0	0-0	1-2	2-1	3-1	0-1	0-0	0-2	1-1	

* **Az MTK és a VM Egyetértés a bajnoki év közben egyesült, ezért csökkent a létszám 15-re.**

A legtöbbször játszott csapat: Bicskei (26) – Török (28), Cseténvi (27), Csorna (26), Nyírő (14) – Kovács B. (22), Siklósi (22), Borsó (26) – Kunszt (25), Kiss Tibor (26), Becsei (25). **Játszott még:** Takács 13, Szuromi 13, Szíjjártó 12, Koritár 12, Kőhalmi 8, Burg 4, Dunai 4, Sárközi 4, Szigeti 4, Lengyel 2, V. Tóth 1, Tulipán 1, Komáromi 1, Valuch 1. **Góllövő:** Becsei József 6, Kovács Béla 5, Takács László 5, Kiss Tibor 4, Szuromi Antal 4, Borsó János 3, Siklósi János 2, Csorna László 1, Kunszt Jenő 1. **Öng.:** 2. **Edző:** Kovács Imre.

1975/76								1.	2.	3.	4.	5.	6.	7.	8.	9.	10.	11.	12.	13.	14.	15.	16.
1.	FTC	30	20	6	4	65–38	46		1 1	3-8	4–3	2 1	3 1	1–0	4 0	4 1	1–0	2-2	2 1	4–2	1 0	2 0	1–0
2.	Videoton	30	18	8	4	61–26	44	0 0		3–0	1 1	2–1	1–0	3 0	0–0	3–1	1 1	3–0	2–0	1 0	2–0	3 0	4 0
3.	Ú. Dózsa	30	18	6	6	79–51	42	1–4	2–2		1 1	4–5	5 4	3 2	2–1	3–2	3 0	3–1	4 2	4 0	7–2	2 1	6 2
4.	Bp. Honvéd	30	14	8	8	47–32	36	1 3	3–1	0–1		3–1	5–1	3 1	5 2	0–1	1 0	3–0	0–1	1 0	4–1	2–0	2 0
5.	Vasas	30	15	4	11	65–41	34	3 2	3–2	0–1	3 0		4–1	3–0	1 1	5–1	2 0	5 0	3–3	2 0	3 0	3–1	3 0
6.	*MTK–VM*	*30*	*13*	*3*	*14*	*53–41*	*29*	*1–3*	*0 3*	*1–0*	*1–2*	*2 1*		*3–0*	*3 0*	*2–1*	*3–1*	*1 1*	*4–0*	*0–1*	*4 0*	*1–0*	*6 0*
7.	Haladás	30	11	7	11	36–43	29	1–3	1 0	2–2	0–0	0 3	3 1		2–1	1–0	1–1	1–0	0 0	2–2	3 0	0–0	5–1
8.	Salgótarján	30	8	12	10	40–45	28	2 2	1 3	2–3	0–0	3 1	0–3	3–0		5–2	5–2	0 0	1–1	2–2	1–0	0–0	1–1
9.	Tatabánya	30	11	6	13	41–50	28	0–3	2–0	1–3	1 0	3–2	4–3	1 2	1–1		1 1	3 1	2–0	1 0	0–0	2–2	2 0
10.	Zalaegerszeg	30	9	9	12	47–49	27	1–3	2 2	2 1	1–1	1 1	0–4	3–1	2–1	3 0		3–0	1 2	5–2	1–2	3 0	4–0
11.	Rába ETO	30	7	11	12	36–49	25	4–2	0–2	2 0	1 1	2–0	0 0	1 0	1–3	0–1	1 1		3–2	1 1	2–2	5–0	6 1
12.	Csepel	30	8	9	13	35–48	25	2–3	0 4	1–1	0–0	0–3	1 0	2–0	3–0	1 1	1–2	2–0		1–1	2–1	1 1	2 0
13.	Kaposvár	30	6	12	12	41–52	24	1–1	3–3	1 4	1–2	2–0	0 0	0–2	0–2	2 1	2 2	5–0	5 2		0–0	1 1	3–1
14.	Diósgyőr	30	6	12	12	26–44	24	0–0	0–2	2–2	4 0	1–0	1–0	1 1	0–0	1–1	2 2	0 0	1–1	2 2		1–0	1 0
15.	Békéscsaba	30	8	8	14	25–45	24	1 0	2 3	1–1	1 1	2 1	0–3	0–2	0 1	0–3	2–1	1 1	2–1	3–0	1 0		1–0
16.	SZEOL	30	5	5	20	27–70	15	0–1	2 4	1–2	0–2	2–2	1 0	2–3	1–1	2 1	3–1	1–1	1–0	2–2	2–1	1 2	

A legtöbbször játszott csapat: Bicskei (15) – Csetényi (29), Török (19), Siklósi (21), Csorna (25), – Kovács B. (29), Kőhalmi (14), Borsó (30) – Takács (19), Kiss T. (23), Kunszt (21). **Játszott még:** Tulipán 18, Szigeti 16, Gáspár 15, Polyák 14, Burg 13, Nyírő 12, Palicskó 12, Koritár 10, Becsei 5, Szuromi 3, Szijjártó 2, Gellért 1. **Góllövő:** Takács László 10, Kovács Béla 9, Borsó János 8, Kiss Tibor 6, Kunszt Jenő 6, Tulipán Mihály 5, Szuromi Antal 3, Polyák József 3, Siklósi János 1, Koritár Lajos 1. **Öng.:** 1. **Edző:** Kovács Imre / Keszthelyi Mihály.

1976/77								1.	2.	3.	4.	5.	6.	7.	8.	9.	10.	11.	12.	13.	14.	15.	16.	17.	18.
1.	Vasas	34	25	3	6	100–45	53		4-5	4 1	2–1	5–2	4–2	5–0	2–1	5 1	2–0	3–1	5–0	3–0	0–0	3–0	5–2	4–1	5 0
2.	Ú. Dózsa	34	22	6	6	88–47	50	1–4		0–3	4–1	3–0	2–1	2–1	5–2	3–2	4–1	3–0	5–0	6–1	2–1	2–0	0–0	4–1	3–1
3.	FTC	34	18	11	5	78–42	47	3–2	1–2		2–0	1–2	2–0	2–1	4–1	3 3	3 1	1–1	4–0	3–2	2–0	3 1	3–3	5–2	5–0
4.	Bp. Honvéd	34	19	8	7	62–43	46	2–1	2–2	0–2		2–1	1–0	2–2	1–1	2 1	2–0	1–0	5–2	1–1	3–0	1–1	1–0	6–0	1–0
5.	Haladás	34	14	8	12	53–49	36	1–4	1–1	1–2	5–6		4–0	2 0	2–0	4–3	2–0	1–0	3–3	1 0	1–0	0–2	1–2	1–1	4 0
6.	Videoton	34	14	7	13	60–46	35	3–1	1–1	2 0	3 3	1–1		2–1	2–0	4–2	1–2	2 1	7–0	3–0	1–0	3–0	2 0	4–0	1–1
7.	Rába ETO	34	15	5	14	51–46	35	1 2	2–0	1–1	1–1	0–1	3–1		1 0	5–1	0–1	2–0	3–0	0 1	1 0	5–0	4–0	3–2	2 1
8	*MTK–VM*	*34*	*15*	*5*	*14*	*56–53*	*35*	*1–2*	*0–2*	*3–3*	*3–0*	*1 3*	*3 1*	*3–0*		*3–1*	*1–0*	*4 2*	*3 0*	*1–1*	*1–0*	*2–1*	*2–1*	*2–0*	*4–1*
9.	Tatabánya	34	15	3	16	58–56	33	1–2	3 4	1 1	1–2	2–1	3–2	3–0	1–2		1 1	1–0	1–0	2–0	3–1	2 0	2–0	3–0	1–0
10.	Diósgyőr	34	13	6	15	40–52	32	2 2	2 5	3–2	1–0	1–1	1–0	1–1	3 1	1 2		3–0	2–1	1–0	0 0	2–2	2–0	2–0	1–0
11.	Zalaegerszeg	34	12	7	15	47–47	31	3 0	1–5	1–1	3–0	0–0	2–1	0 1	2 1	2 0	1–0		1–1	3–1	3 1	4–0	1–1	4–1	2 0
12.	Szeged	34	11	8	15	39–64	30	1 0	1 3	1–1	0–1	2–1	2 1	0 0	2 1	2 1	3–0	1–1		4 0	1 0	2 0	0–0	4–2	2 1
13.	Békéscsaba	34	9	10	15	40–57	28	2–3	2–2	1–1	0–2	2 2	2 5	2 1	1 2	1–0	2–1	2–1	1 1		1 1	4–0	2–1	1–0	4 1
14.	Kaposvár	34	9	9	16	39–45	27	1–1	2–3	0–2	1 3	2 0	1 0	0 1	2–0	2–1	2–1	1–1	2 0	2 2		1–2	3–3	4 0	3 0
15.	Dunaújváros	34	9	9	16	37–60	27	2 3	1 1	2 2	1–2	1–1	0–0	0–1	1 2	0 3	2 1	2 1	3–0	0–0	1 1		4 1	4–0	2–0
16.	Csepel	34	8	10	16	45–59	26	0–2	2–1	0–5	0–2	0 1	2 2	4 1	1 1	0–2	0–1	4–2	3 2	1 1	1 2	6–0		0–0	3 0
17.	Salgótarján	34	10	5	19	42–77	25	3–5	2 1	1 1	0 3	2 1	0–0	3–1	3–2	3 2	5 2	1 0	2 0	1–0	2–2	1–2	1 3		2–0
18.	Dorog	34	5	6	23	28–75	16	1–5	2–1	0–3	2–2	0 1	1 2	3 5	2–2	0–2	4–1	1 3	1 1	2 0	2–1	0–0	1–1	1 0	

A legtöbbször játszott csapat: Gáspár (27) – Palicskó (29), Csetényi (29), Siklósi (29), Nyírő (17) – Kovács B. (33), Burg (30), Borsó (27) – Takács (31), Kiss T. (32), Kunszt (33). **Játszott még:** Koritár 19, Kőhalmi 18, Szijjártó 17, Csorna 13, Sipőcz 8, Hornyák 5, Brünyi 3, Tulipán 3, Gellért 3, Lipták 2, Horák 2, Farkas 1. **Góllövő:** Takács László 11, Kiss Tibor 10, Borsó János 8, Kovács Béla 6, Koritár Lajos 6, Siklósi János 5, Kunszt Jenő 5, Kőhalmi István 1, Burg László 1, Sipőcz József 1. **Öng.:** 2. **Edző:** Keszthelyi Mihály.

1977/78								1.	2.	3.	4.	5.	6.	7.	8.	9.	10.	11.	12.	13.	14.	15.	16.	17.	18.
1.	Ú. Dózsa	34	19	13	2	95–46	51		3-2	0-0	4-0	1-0	0-0	2-0	3-1	1-1	6-1	5-2	6-0	1-0	5-1	2-2	8-2	5-1	6-1
2.	Bp. Honvéd	34	22	6	6	67–22	50	0-1		2-0	1-0	2-0	3-0	3-2	2-0	3-2	2-0	2-0	3-0	3-0	2-0	2-0	2-0	5-0	4-0
3.	*MTK–VM*	*34*	*18*	*11*	*5*	*56–29*	*47*	*1-1*	*3-2*		*2-1*	*0-0*	*3-0*	*4-1*	*2-0*	*1-1*	*3-1*	*3-0*	*0-0*	*1-0*	*4-1*	*1-0*	*5-0*	*2-0*	*6-0*
4.	Videoton	34	17	11	6	77–46	45	6-4	0-0	1-1		1-1	0-2	5-3	4-1	2-1	4-0	5-0	3-0	4-2	6-0	1-1	5-2	4-3	5-1
5.	Vasas	34	15	12	7	58–42	42	2-4	1-0	1-2	2-2		3-0	2-2	0-1	4-1	2-2	1-2	2-0	2-1	1-0	1-1	1-1	3-1	3-1
6.	Diósgyőr	34	11	14	9	44–36	36	2-2	1-1	1-1	1-2	0-0		2-0	3-1	2-0	2-1	1-0	3-0	0-2	0-0	0-0	4-1	4-0	4-0
7.	Dunaújváros	34	12	12	10	58–53	36	1-1	1-4	1-2	1-1	1-1	2-0		1-1	3-2	5-0	1-1	3-0	3-1	2-2	2-0	1-1	2-1	2-2
8.	Tatabánya	34	12	11	11	49–47	35	3-3	1-1	1-1	1-0	1-2	1-2	3-0		1-0	2-2	0-0	3-1	0-1	2-0	1-1	4-0	3-0	2-0
9.	FTC	34	11	12	11	54–51	34	1-1	2-1	2-0	0-3	1-1	1-1	1-3	5-3		2-1	5-2	5-0	1-1	3-1	0-0	1-0	2-2	3-2
10.	Békéscsaba	34	12	7	15	43–57	31	1-4	1-0	1-2	1-1	2-3	1-1	3-0	0-0	0-0		2-0	1-1	1-0	2-0	3-0	2-0	2-0	1-0
11.	Csepel	34	11	8	15	46–57	30	2-2	0-0	1-2	2-2	2-4	1-0	2-1	1-1	3-2	6-1		1-2	3-1	2-2	2-0	1-2	2-1	3-0
12.	Zalaegerszeg	34	9	11	14	39–63	29	2-2	0-2	1-1	0-1	0-0	1-1	0-0	0-0	3-3	3-1	0-0		3-2	3-2	4-1	2-3	1-0	3-0
13.	Pécsi MSC	34	10	8	16	42–48	28	2-3	0-2	1-1	4-1	1-1	2-1	1-1	3-3	1-0	2-0	0-1	2-0		0-1	4-0	2-1	1-1	0-0
14.	Haladás	34	9	10	15	43–56	28	1-1	0-0	0-1	1-1	0-2	2-2	1-1	1-2	1-1	0-3	3-2	5-1	4-1		3-0	3-0	3-1	3-2
15.	Rába ETO	34	6	13	15	37–52	25	0-0	1-1	4-0	2-2	2-5	1-1	2-4	2-0	1-2	3-1	2-0	1-2	1-1	0-0		0-0	4-0	2-0
16.	Szfv. MÁV Előre	34	9	6	19	44–78	24	1-4	1-6	1-0	1-2	3-5	1-1	1-3	4-1	0-1	1-2	0-1	4-2	1-2	2-1	2-1		1-0	3-1
17.	Kaposvár	34	8	7	19	32–61	23	1-2	1-2	2-2	0-0	3-0	1-0	0-1	2-3	1-0	0-2	2-1	2-2	1-0	1-0	2-1	1-1		1-0
18.	Szeged	34	6	6	22	35–76	18	6-2	1-2	1-0	1-2	1-2	2-2	1-4	0-2	2-2	2-1	2-0	0-2	1-0	0-1	3-1	2-2	0-0	

A legtöbbször játszott csapat: Brünyi (25) – Palicskó (32), Varga (34), – Aszalai (20), Egervári (24) – Kovács B. (31), Turtóczky (30), Borsó (34) – Koritár (29), Fülöp (30), Morgós (32). **Játszott még:** Takács 20, Kovács J. 19, Burg 16, Siklósi 15, Pekker 12, Gáspár 9, Hornyák 6, Krómer 6.

Góllövő: Borsó János 10, Morgós Gábor 10, Fülöp Ferenc 9, Koritár Lajos 9, Takács László 4, Aszalai Imre 3, Turtóczky Sándor 6, Varga István 1, Burg László 1, Kovács Béla 1, Krómer László 1, Pekker István 1.
Edző: Mezey György.

1978/79								1.	2.	3.	4.	5.	6.	7.	8.	9.	10.	11.	12.	13.	14.	15.	16.	17.	18.
1.	Ú. Dózsa	34	21	10	3	84–38	52		2-2	5-0	2-4	4-0	3-2	5-1	2-0	3-1	3-1	7-1	3-1	4-1	2-0	3-0	4-3	5-1	3-0
2.	FTC	34	18	11	5	75–44	47	1-1		1-1	3-0	2-0	2-1	4-1	4-1	3-2	4-0	3-1	1-1	1-0	3-2	5-0	3-3	2-0	2-1
3.	Diósgyőr	34	19	6	9	60–37	44	0-0	1-0		3-0	3-0	2-0	3-0	2-0	0-1	4-0	2-0	5-0	1-0	3-2	1-0	2-0	6-1	3-0
4.	Vasas	34	16	10	8	62–49	42	1-1	5-3	3-1		2-1	0-0	2-2	3-1	1-2	2-0	2-2	2-1	3-1	1-3	4-2	0-0	3-0	4-1
5.	Bp. Honvéd	34	16	9	9	57–39	41	4-1	5-2	5-0	1-2		2-2	2-0	1-0	1-0	2-0	1-0	1-1	3-1	2-2	1-0	5-1	3-0	1-0
6.	Rába ETO	34	12	11	11	40–33	35	0-2	0-2	2-1	0-0	1-1		1-2	4-0	5-0	3-1	1-0	2-0	0-1	3-1	2-0	1-1	1-0	1-1
7.	Tatabánya	34	12	11	11	50–47	35	1-2	1-5	5-2	0-2	3-0	1-1		2-0	3-1	1-1	1-1	1-0	1-1	1-0	4-1	3-0	5-0	4-2
8.	Pécsi MSC	34	10	15	9	38–42	35	2-2	4-4	0-0	2-2	1-1	0-0	2-1		2-1	2-0	0-0	2-1	1-0	1-0	1-1	3-0	1-0	3-1
9.	Videoton	34	12	10	12	46–49	34	1-3	2-0	0-0	3-1	1-0	2-0	1-1	1-1		0-0	1-1	3-0	2-1	3-1	0-3	0-0	1-1	3-1
10.	Zalaegerszeg	34	10	12	12	46–46	32	3-3	0-2	1-0	1-1	3-0	0-1	0-0	2-3	2-2		1-1	5-2	4-0	1-1	3-1	3-0	6-1	2-1
11.	Dunaújváros	34	10	12	12	50–54	32	1-1	2-2	1-2	5-1	2-2	2-0	1-0	1-1	2-3	2-2		3-1	4-2	3-0	2-0	1-1	2-4	3-1
12.	Békéscsaba	34	11	9	14	49–52	31	2-2	2-2	5-0	1-0	0-2	0-1	1-1	0-0	3-1	3-1	2-0		2-2	2-3	2-1	1-1	3-2	6-0
13.	Salgótarján	34	9	13	12	43–50	31	0-1	1-1	1-1	1-1	2-1	2-2	3-3	1-1	1-1	1-0	1-0	1-1		1-2	3-0	2-1	1-0	5-1
14.	*MTK–VM*	*34*	*11*	*8*	*15*	*42–50*	*30*	*1-2*	*1-1*	*1-0*	*2-3*	*0-3*	*1-0*	*0-0*	*1-0*	*2-1*	*0-2*	*3-0*	*0-1*	*1-1*		*1-1*	*0-1*	*3-2*	*2-2*
15.	Szfv. MÁV Előre	34	10	9	15	31–54	29	1-0	1-0	1-1	1-4	0-0	0-0	2-0	1-0	0-3	0-0	3-1	1-0	0-0	1-1		1-0	1-1	2-1
16.	Csepel	34	5	15	14	35–48	25	2-2	1-2	0-2	2-1	1-1	1-1	0-0	1-1	1-1	0-0	0-0	1-2	1-1	0-2	5-0		0-1	2-1
17.	Haladás	34	9	5	20	40–74	23	0-1	1-1	1-5	1-2	1-1	2-0	0-1	1-1	3-2	0-1	0-1	1-0	1-2	2-1	5-3	0-5		1-0
18.	Bp. Vasas Izzó	34	4	6	24	35–77	14	0-0	0-2	1-3	0-0	1-4	0-2	1-0	1-1	3-0	0-0	3-4	1-2	4-2	1-2	0-2	1-0	4-6	

A legtöbbször játszott csapat: Gáspár (19) – Gál (19), Turner (25), Aszalai (27), Egervári (30) – Kovács B. (34), Török (17), Borsó (30) – Koritár (25), Pekker (19), Hajduska (13). **Játszott még:** Takács 24, Garics 17, Fülöp 17, Brünyi 16, Burg 15, Turtóczky 15, Morgós 14, Krómer 10, Palicskó 9, Gara 8, Gruborovics 8, Kovács J. 6, Paksi 4.

Góllövő: Takács László 7, Borsó János 6, Fülöp Ferenc 6, Morgós Gábor 5, Burg László 3, Koritár Lajos 3, Aszalai Sándor 3, Kovács Béla 2, Pekker István 2, Török József 2, Hajduska Béla 1, Paksi János 1, Turtóczky Sándor 1. **Edző:** Mezey György.

1979/80								1.	2.	3.	4.	5.	6.	7.	8.	9.	10.	11.	12.	13.	14.	15.	16.	17.	18.
1.	Bp. Honvéd	34	19	10	5	67–38	48		5-0	3-2	2-0	4-0	1-1	1-1	3-2	1-1	2-2	5-2	0-0	3-0	5-3	1-0	2-0	3-2	1-0
2.	Ú. Dózsa	34	19	7	8	86–64	45	1-2		4-3	2-4	2-1	4-1	3-2	4-0	3-2	4-3	2-0	3-2	2-1	9-2	6-2	6-1	2-2	3-1
3.	Vasas	34	17	10	7	75–52	44	3-3	4-2		5-1	2-2	1-1	2-1	3-0	3-1	4-1	2-0	2-1	3-2	5-0	2-1	5-0	2-0	2-1
4.	Videoton	34	18	7	9	65–45	43	1-0	0-0	1-0		2-1	2-2	1-2	4-2	3-0	4-1	2-1	3-1	2-0	1-0	1-1	0-0	2-0	6-0
5.	Tatabánya	34	14	12	8	55–40	40	2-3	2-0	3-3	1-1		1-1	2-0	1-1	1-1	2-0	1-1	1-0	0-2	2-0	2-1	4-1	3-0	5-0
6.	FTC	34	14	11	9	70–51	39	2-2	7-1	0-1	2-5	2-1		3-1	2-2	3-0	4-2	0-1	3-1	5-2	3-0	3-1	1-0	1-0	6-1
7.	Pécsi MSC	34	13	10	11	57–40	36	0-0	1-1	1-1	7-1	1-1	2-1		0-1	1-2	3-0	2-2	2-0	1-2	4-2	1-2	2-0	1-0	5-0
8.	*MTK–VM*	*34*	*12*	*10*	*12*	*48–50*	*34*	*2-1*	*1-3*	*2-1*	*2-0*	*1-0*	*1-1*	*1-1*		*2-2*	*1-1*	*3-1*	*1-4*	*0-0*	*2-0*	*0-1*	*0-0*	*4-0*	*3-2*
9.	Zalaegerszeg	34	11	12	11	52–56	34	1-2	2-1	1-1	3-2	2-2	3-0	2-1	1-1		4-2	1-1	2-2	3-2	2-2	1-1	2-0	2-0	2-1
10.	Dunaújváros	34	11	11	12	60–59	33	0-1	1-1	3-1	0-3	2-2	2-4	1-1	5-2	1-1		3-0	3-2	3-0	3-0	1-1	3-0	2-0	4-1
11.	Volán SC	34	12	9	13	43–57	33	2-1	1-1	0-0	1-0	1-3	1-6	1-2	2-0	3-2	3-2		0-0	3-2	2-1	2-3	1-0	2-2	1-0
12.	Diósgyőr	34	12	8	14	47–42	32	2-1	1-2	4-0	1-1	1-2	3-0	2-0	2-0	1-0	2-1	0-2		0-0	2-1	2-0	2-0	1-2	2-0
13.	Rába ETO	34	14	4	16	59–62	32	1-2	2-1	1-1	2-5	2-3	3-1	1-0	3-2	1-3	2-3	4-1	3-1		4-1	3-1	4-1	1-1	2-1
14.	Békéscsaba	34	10	12	12	54–67	32	3-3	1-1	2-2	2-1	2-0	2-2	2-0	1-0	3-1	1-1	1-1	2-2	3-1		2-2	5-1	3-1	2-0
15.	Debrecen	34	8	14	12	39–45	30	0-1	2-3	4-1	1-1	0-0	0-0	1-1	0-2	0-0	0-0	1-2	2-1	3-0	2-2		2-0	1-0	2-2
16.	Szfv. MÁV Előre	34	6	10	18	28–60	22	0-0	1-4	2-2	3-0	0-0	1-1	0-2	0-0	1-0	1-1	3-1	1-0	1-2	1-2	1-0		2-2	3-0
17.	Salgótarján	34	5	10	19	35–59	20	0-2	3-4	3-4	0-1	0-1	0-0	1-1	1-3	1-0	0-1	2-1	1-1	1-4	1-1	0-0	3-3		4-0
18.	Pécsi VSK	34	4	7	23	25–78	15	2-1	1-1	1-2	0-4	1-3	3-1	0-1	0-4	1-2	2-2	0-0	1-1	1-0	0-0	1-1	1-0	0-2	

A legtöbbször játszott csapat: Gáspár (34) – Egervári (29), Turner (29), Varga (29), Kovács J. (22) – Kovács B. (25), Sebestyén (33), Borsó (33) – Koritár (22), Fülöp (34), Morgós (18). **Játszott még:** Török 19, Vági 19, Pécsi 16, Boda 15, Kertész 14, Palicskó 11, Csomány 11, Hajduska 4, Aszalai 4, Paksi 4, Burg 2, Fodor 2, Takács 1, Bognár 1, Pekker 1.

Góllövő: Borsó János 10, Sebestyén Péter 7, Boda Imre 6, Fülöp Ferenc 6, Kovács Béla 5, Koritár Lajos 3, Morgós Gábor 3, Vági János 3, Csomány Imre 2, Palicskó Tibor 1, Turner Csaba 1, Paksi János 1.

Edző: Mezey György.

1980/81								1.	2.	3.	4.	5.	6.	7.	8.	9.	10.	11.	12.	13.	14.	15.	16.	17.	18.
1.	FTC	34	21	9	4	75–33	51		3-0	1-2	3-1	4-2	4-1	3-1	0-3	3-1	4-0	2-1	1-0	4-1	1-0	2-1	6-2	4-2	8-0
2.	Tatabánya	34	19	10	5	50–25	48	1-1		1-1	2-0	2-2	2-0	1-1	5-0	1-0	1-0	3-2	1-0	3-0	2-0	0-1	2-0	2-0	1-0
3.	Vasas	34	18	10	6	68–38	46	0-1	1-1		1-1	1-0	0-1	0-2	1-1	4-0	0-0	5-1	3-2	3-1	2-1	2-1	5-2	3-0	4-2
4.	Videoton	34	19	6	9	60–38	44	1-0	2-2	1-0		1-0	0-1	2-1	0-0	3-1	2-1	3-1	2-0	3-2	7-2	5-0	4-1	4-2	2-0
5.	Bp. Honvéd	34	15	12	7	56–36	42	0-1	1-1	3-3	1-0		2-0	2-0	0-0	1-0	4-1	4-2	3-1	3-1	1-0	1-1	2-1	3-3	5-1
6.	Debrecen	34	14	10	10	37–29	38	1-0	0-1	1-3	1-0	0-0		2-0	3-2	1-1	0-0	1-1	1-1	3-1	2-0	0-0	2-0	2-0	3-0
7.	Nyíregyháza	34	11	16	7	30–25	38	0-1	0-0	1-0	0-0	0-0	1-0		1-1	3-1	0-0	0-0	1-0	1-1	1-1	2-0	0-0	1-1	0-0
8.	Ú. Dózsa	34	10	16	8	53–49	36	0-2	1-1	1-3	0-0	2-1	0-0	1-2		2-2	5-1	2-1	3-2	3-0	2-3	2-0	3-3	2-2	5-2
9.	Békéscsaba	34	13	10	11	51–48	36	1-1	0-1	0-1	2-0	1-1	2-0	0-2	1-1		3-2	1-0	4-2	1-0	2-1	3-0	3-0	1-0	2-1
10.	Pécsi MSC	34	9	13	12	43–43	31	1-1	3-0	3-3	1-1	1-1	2-1	2-2	0-1	1-0		1-0	1-0	5-1	5-1	2-2	3-0	0-0	2-0
11.	Rába ETO	34	9	13	12	43–43	31	2-2	2-0	1-1	3-0	1-2	1-0	0-0	2-3	2-2	1-1		1-1	1-0	0-0	2-0	0-0	1-1	3-1
12.	Csepel	34	6	15	13	34–38	27	0-0	0-1	1-1	4-0	0-2	1-1	0-0	1-1	1-1	1-1	1-2		2-0	2-0	3-0	3-1	1-1	1-0
13.	Zalaegerszeg	34	10	7	17	52–70	27	4-4	2-1	2-4	1-3	3-2	1-3	2-1	3-1	2-2	1-0	1-3	2-0		4-1	3-3	4-0	0-2	5-4
14.	Volán SC	34	8	11	15	39–57	27	1-3	0-2	1-1	0-3	1-3	1-0	1-1	3-1	4-4	2-1	1-0	0-0	0-0		1-0	5-1	1-1	3-0
15.	Diósgyőr	34	5	15	14	28–50	25	0-0	1-2	0-2	0-2	0-2	0-0	1-0	2-2	2-4	0-0	2-2	0-0	3-2	1-1		1-1	3-1	2-1
16.	Kaposvár	34	6	12	16	34–67	24	1-1	0-3	2-0	1-4	1-1	0-2	0-1	1-1	2-1	2-1	0-3	1-1	1-1	0-0	1-1		1-0	3-0
17.	*MTK–VM*	*34*	*4*	*14*	*16*	*34–60*	*22*	*1-3*	*0-3*	*1-4*	*0-3*	*1-0*	*2-2*	*1-2*	*1-1*	*1-2*	*1-0*	*1-0*	*1-1*	*0-0*	*2-2*	*0-0*	*2-4*		*1-2*
18.	Dunaújváros	34	4	11	19	34–72	19	1-1	1-1	1-4	4-1	1-1	0-2	1-2	0-0	2-2	2-1	1-1	1-1	0-1	2-1	0-0	1-1	2-2	

A legtöbbször játszott csapat: Brünyi (20) – Turner (24), Varga (28), Turtóczky (26), Kovács J. (29) – Fülöp (33), Sebestyén (22), Bognár (23) – Koritár (21), Morgós (27), Handel (25). **Játszott még:** Egervári 21, Boda 21, Kertész 19, Török 19, Gáspár 16, Cseke 13, Gyöngyösi 13, Borsó 11, Pekker 11, Fodor 5, Paksi 4, Burg 3, Pleskó 1.

Góllövő: Pekker István 5, Handel György 5, Boda Imre 4, Sebestyén Péter 3, Morgós Gábor 3, Turner Csaba 3, Török József 2, Fülöp Ferenc 2, Koritár Lajos 2, Turtóczky Sándor 2, Borsó János 1, Bognár György 1.

Öng.: 1. **Edző:** Szentmihályi Antal / Szarvas László.

1981/82 NB II. (Középcsoport)								1.	2.	3.	4.	5.	6.	7.	8.	9.	10.	11.	12.	13.	14.	15.	16.
1.	*MTK–VM*	*30*	*21*	*2*	*7*	*67–23*	*44*		*3 0*	*1 0*	*3 0*	*1 3*	*6 0*	*4 0*	*2 1*	*1 0*	*2 0*	*1 0*	*3 1*	*4 2*	*4 0*	*5 0*	*6 0*
2.	22. Volán	30	17	5	8	53–32	39	*1–0*															
3.	Dorogi AC	30	16	6	8	45–27	38	*1–2*															
4.	Kecskeméti SC	30	13	10	7	47–35	36	*2–1*															
5.	Ganz–MÁVAG	30	13	9	8	48–35	35	*2–0*															
6.	Váci Izzó	30	13	9	8	39–34	35	*1–0*															
7.	Budafok	30	13	6	11	40–44	32	*1 4*															
8.	Szfv. MÁV Előre	30	12	7	11	54–49	31	*1–4*															
9.	BVSC	30	12	6	12	46–42	30	*2–0*															
10.	Balassagyarmat	30	9	9	12	37–38	27	*0 0*															
11.	Pénzügyőr	30	5	16	9	26–36	26	*1–2*															
12.	KKFSE	30	9	8	13	41–53	26	*1–3*															
13.	BKV Előre	30	7	9	14	32–47	23	*1–2*															
14.	Szegedi Dózsa	30	7	7	16	37–58	21	*0–2*															
15.	Építők SC	30	7	5	18	33–57	19	*1–0*															
16.	Bábolna	30	6	6	18	36–71	18	*1–1*															

Osztályzó: 1. Kazincbarcika: MTK–VM – Kazincbarcika 2–0 (1–0)
2. Budapest: MTK–VM – Kazincbarcika 0–1 (0–0)

A legtöbbször játszott csapat: Gáspár (27) – Szabados (27), Turner (26), Varga I. (19), Kovács J. (22) – Turtóczky (29), Varga II. (29), Borsó (24) – Fodor (24), Fülöp (22), Handel (30). **Játszott még:** Bognár 27, Pekker 14, Morgós 13, Koritár 11, Nagy I. 8, Katzenbach 7, Németh 7, Kertész 7, Brünyi 3. **Góllövő:** Handel György 20, Borsó János 13, Fülöp Ferenc 9, Turtóczky Sándor 5, Pekker István 4, Morgós Gábor 4, Varga II. István 3, Fodor Imre 3, Bognár György 2, Koritár Lajos 2, Turner Csaba 1. **Öng.:** 1. **Edző:** Sárosi László.

Labdarúgóink bejárták a Földet. Megfordultak sokhelyütt, és szép játékukkal megbecsülést szereztek a magyar labdarúgásnak és az MTK kék-fehér színeinek.

Our football players have travelled all over the world. They have attended many places and gained prestige to the Hungarian football and the Blue-and-White colours of MTK by their attractive play.

Indulás az Amerikai Egyesült Államokba

Departure for the United States of America

CSETÉNYI CSABA

Ötödik helyen áll a játékosok rangsorában 308 bajnoki szereplésével. 1966 és 1977 között játszott az MTK-ban. Kupagyőztes együttes tagja volt. Sokáig csapatkapitány, majd pályafutása befejezése után sportvezető, néhány évig az MTK technikai vezetője.

GÁSPÁR JÓZSEF

Az első csapat jelenlegi kapusa, 1975-től véd az MTK VM-ben. 185 NB I-es mérkőzés van a háta mögött. Jó szemű, megfelelő reflexű „portás", csak a kifutásokkal van bajban. Engedélye van, hogy kulföldre szerződjon.

BORSÓ JÁNOS

330 eddig lejátszott mérkőzéssel a hata mogott az MTK örökranglistáján Sándor és Kovács I mogött a harmadik helyezést foglalja el. Tizenegy évet játszott az MTK-ban, majd az MTK-VM-ben. 85 gólt lőtt. Egyszeres válogatott, csapatával bajnoki bronzéremhez jutott. Klubhűsége példás. Vojvodinaban folytatja pályafutását.

BRÜNYI BÉLA

Tavaly hagyta abba. 182 alkalommal állt őrt NB I-es mérkőzésen a kapu előtt. 1967-től játszik az MTK-ban, néhány évet Tatabányán töltött. Jelenleg a labdarúgó szakosztály vezetője.

KOVÁCS BÉLA

Sándor Károly hozta fel a fővárosba a Mákvölgyi Bányásztól. 1971 és 1980 között 249 NB I-es mérkőzésen szerepelt a kivételesen nagy munkabírású középpályás. Kétszeres válogatott.

KORITÁR LAJOS

Az utóbbi esztendők egyik legnagyobb tehetségeként tartották számon az 1970 és 1981 között 242 bajnoki mérkőzésen szerepelt, 50 gólt elért csatárt.

FÜLÖP FERENC

Székesfehérvárról került a Hungária körútra, fehérben. 182 NB I-es mérkőzését játszott eddig, 41-szer volt eredményes.

KISS TIBOR

1968-tól 1977-ig 203 találkozón vett részt az MTK-ban, nagyon tehetséges játékos volt, de nem bontotta ki igazi képességeit. Háromszoros válogatott.

1982/83								1.	2.	3.	4.	5.	6.	7.	8.	9.	10.	11.	12.	13.	14.	15.	16.
1.	Rába ETO	30	19	6	5	82–37	44		3-3	1-0	4-0	6-1	3-2	2-2	2 0	2 0	2 1	1 1	6 0	5 2	3 1	5 1	5 1
2.	Ferencváros	30	19	5	6	73–46	43	0-3		2-1	1-3	0-3	2-1	5-3	4-0	4-0	2-1	2-2	2-1	3-1	5-2	4-0	8-3
3.	Bp. Honvéd	30	17	8	5	57–33	42	2 2	2 3		3 3	1 3	1-1	2 0	2 0	1 0	3 0	3-1	1 0	3 0	2 1	2 0	2 1
4.	Csepel	30	13	11	6	52–46	37	2-2	1-1	3-5		1-2	2-1	2-1	4-1	2-1	3-1	3-0	3-0	2-1	1-0	1-1	4-3
5.	Ú. Dózsa	30	12	8	10	45–47	32	1-0	1-2	2-2	1-2		2-1	2-3	3-2	1-1	2-1	1-0	1-1	1-0	2-0	1-1	4-1
6.	Tatabánya	30	9	11	10	42–40	29	2-1	3-2	1-1	0-0	4-1		3-2	0-1	1-1	2-1	1-1	2-1	4-2	1-1	1-1	2-2
7.	Vasas	30	11	6	13	56–52	28	2-3	3-4	1-3	1-1	1-2	3-0		3-0	2-1	1 1	2-3	3-2	2-1	0-1	4-2	3-0
8.	Haladás	30	10	8	12	33–40	28	2-1	0-2	1-2	2-2	3-0	0-2	1-0		3-2	1-0	1-1	7-1	1-3	1-0	0-0	3-0
9.	Diósgyőr	30	8	11	11	36–44	27	3 7	2 2	0-1	0-0	1-1	0-0	3-2	0-0		2-0	3-1	2-1	1-0	3-0	1-0	4-2
10.	Nyíregyháza	30	9	8	13	29–37	26	0-2	1-1	1-0	3-1	1-0	2-2	2-0	0-0	0-0		2 1	0-1	1-0	2 1	1 1	3-2
11.	Zalaegerszeg	30	8	10	12	37–46	26	0 2	1-0	1-1	0-0	4-2	1-0	2-2	0-0	3-1	2-1		1-2	1-0	1-2	4-1	1-1
12.	*MTK–VM*	*30*	*9*	*8*	*13*	*40–58*	*26*	*0-1*	*0-2*	*1 1*	*1-3*	*1 1*	*2 1*	*0 2*	*1 0*	*1 1*	*1-1*	*3-1*		*2-1*	*5-3*	*2-2*	*3-0*
13.	Videoton	30	11	3	16	48–47	25	1-5	0-2	0-3	1-1	2-0	1-0	0-0	3-0	1-1	4-0	5-1	6-2		3-1	4-0	4-0
14.	Pécs	30	9	7	14	45–52	25	1-1	4-2	1-3	3-0	2-2	2-0	1-1	4-1	2-1	1-0	1-1	1-1	3-0		2-3	4-2
15.	Debrecen	30	8	9	13	35–51	25	3-0	1-2	1-1	2-4	2-1	1-1	2-1	0-1	3-0	0-0	1-0	1-2	0-1	2 1		2-1
16.	Békéscsaba	30	5	7	18	41–75	17	3-2	0-1	2 3	0-0	1-1	0 3	1 2	1-1	1 1	1-2	3-1	2-2	2-1	3-2	3-1	

A legtöbbször játszott csapat: Brünyi (17) – Szabados (27), Turner (29), Valuch (25), Kovács J. (13) – Varga II. (19), Turtóczky (20), Borsó (31) – Fodor (28), Boda (24), Fülöp (17). **Játszott még:** Silye 19, Pekker 16, Gáspár 15, Bognár 13, Kürtösi 13, Varga I. 12, Handel 11, Katzenbach 10, Szijgyártó 8, Morgós 7, Sörös 7, Németh 1, Törő 1. **Góllövő:** Borsó János 10, Turtóczky Sándor 6, Boda Imre 6, Fodor Imre 5, Fülöp Ferenc 4, Pekker István 2, Katzenbach Imre 2, Varga II. István 2, Valuch Ernő 1, Bognár György 1. **Öng.:** 1. **Edző:** Sárosi László.

1983/84								1.	2.	3.	4.	5.	6.	7.	8.	9.	10.	11.	12.	13.	14.	15.	16.
1.	Bp. Honvéd	30	19	7	4	69–30	45		1-1	0-1	1-1	3-1	4-1	1-0	8-0	3-1	2-1	0-0	3-0	2-0	2-0	3-0	4-0
2.	Rába ETO	30	14	9	7	66–58	37	1-3		2-1	2-1	2-2	2-6	3-2	4-3	1-1	3-1	1-1	3-2	1-0	5-3	7-2	3-2
3.	Videoton	30	16	5	9	47–31	37	3-2	1-2		2-1	3-0	3-1	1-0	0-1	3-0	1-1	1-0	1-0	1-0	5-0	4-0	2-1
4.	Ú. Dózsa	30	12	11	7	49–33	35	2-2	2-0	2-2		3-0	1-1	4-0	1-1	1-0	2-1	4-2	0-1	3-1	1-2	3-0	0-0
5.	Tatabánya	30	13	9	8	40–37	35	1-2	1-1	1-1	1-0		2-0	1-0	1-0	2-0	4-1	2-1	4-3	0-0	4-1	1-4	2-1
6.	Vasas	30	14	5	11	46–10	33	0-1	3-1	2-1	1-4	2-0		0-0	1-0	3-2	0-0	3-1	4-2	0-1	2-1	1-0	3-0
7.	Zalaegerszeg	30	11	8	11	38–37	30	2-3	3-4	1-0	1-2	2-0	2-1		2-1	4-2	1-3	1-0	1-0	1-2	4-1	0-0	1-1
8.	*MTK–VM*	*30*	*10*	*9*	*11*	*39–44*	*29*	*0 2*	*0-0*	*1-3*	*3-4*	*1-1*	*2-2*	*0-0*		*2-0*	*0-0*	*2-1*	*4-0*	*3-2*	*3-1*	*2-0*	*3 1*
9.	SZEOL AK	30	10	9	11	42–44	29	4 3	4 2	1-0	4-1	0-2	1-0	0-0	0-0		0-0	2-2	3-3	3-0	3-0	2-0	0-0
10.	Pécsi MSC	30	8	12	10	36–38	28	1 1	3-1	0-1	1-1	0-1	1-0	1-1	1-2	5-2		1-1	1-1	1-0	1-0	2-1	5-2
11.	Csepel	30	9	9	12	36–43	27	0 2	2 1	2-1	0-0	1-1	1-3	1-2	2-1	1-1	3-0		1-0	2-0	0-4	0-3	2-1
12.	Ferencváros	30	9	9	12	43–44	27	0 1	2 2	0 0	1-1	1-1	1-1	0-2	2-0	3-2	1-0	1-2		2-2	2-2	2-1	3-0
13.	Haladás	30	10	6	14	29–42	26	2-1	1-5	3 0	1 0	1 2	1 2	2 1	1 1	1 1	2 0	0 0	1 0		2 2	1 2	1 0
14.	Volán	30	7	11	12	48–60	25	6-6	1-1	3-0	1-1	2-1	3-1	1-1	2-2	0-1	2-2	2-5	0-3	3-0		1-1	0-0
15.	Nyíregyháza	30	8	8	14	35–49	24	0-2	2-2	1-1	1-3	1-1	0-1	1-1	0-1	1-0	0-0	2-1	0-4	3-0	1-1		1-0
16.	Diósgyőr	30	2	9	19	27–60	13	1-1	2-3	3-4	0-0	0-0	2-1	1-2	2-0	1-2	2-2	1-1	1-3	0-1	0-3	2-7	

A legtöbbször játszott csapat: Gáspár (22) – Nagy J. (22), Turner (28), Balogh (26), Kovács J. (16) – Varga II. (18), Katzenbach (21), Borsó (29) – Fodor (29), Boda (26), Handel (27). **Játszott még:** Fülöp 25, Turtóczky 20, Tóth A. 17, Bognár 15, Silye 12, Lukács 10, Valuch 5, Kürtösi 5, Hegyi 4, Papp 2, Orovecz 2, Lőrincz 1. **Góllövő:** Borsó János 10, Fodor Imre 8, Boda Imre 5, Handel György 5, Fülöp Ferenc 3, Bognár György 2, Balogh Gábor 1, Turner Csaba 1, Tóth András 1.
Öng.: 3. **Edző:** Palicskó Tibor.

1984/85								1.	2.	3.	4.	5.	6.	7.	8.	9.	10.	11.	12.	13.	14.	15.	16.
1.	Bp. Honvéd	30	20	6	4	63–25	46		4–0	0–1	3–1	1–1	5 1	4–0	2 1	1–0	2 4	2–2	6–3	2–1	2–1	2–1	3–0
2.	Rába ETO	30	15	6	9	57–49	36	1–0		2–1	2–1	3–1	3–1	2 0	1–0	1 3	0–3	0 2	1–2	5 1	4–2	5–0	4–1
3.	Videoton	30	14	8	8	43–28	36	1–2	1 2		0 1	3–1	4 1	0–0	2–2	2–0	3–2	0–1	3–0	2 2	4–0	3 1	1–0
4.	Zalaegerszeg	30	13	8	9	38–31	34	0–3	2–2	3–0		1 0	3–1	0 0	0–0	1 1	1–1	1 0	1–1	3 1	3–1	1 0	4–3
5.	Vasas	30	10	11	9	56–44	31	2–2	5–0	2 0	3–1		3–0	3–0	4–4	3 0	2–2	0–2	1–4	1 1	1–1	3 1	6–2
6.	Békéscsaba	30	12	6	12	42–53	30	0 1	1–1	0 0	2–2	0 1		3 1	2–1	1 1	4–2	2–1	1–0	3–1	2–0	2–1	3–2
7.	Csepel	30	10	10	10	23–27	30	0 0	1–5	0 0	1–0	1–1	3–0		0–1	0–0	2–1	1–0	3–1	0–0	2–0	1–0	3 0
8.	Debrecen	30	11	8	11	35–33	30	1–0	2–0	1 0	2–1	1 2	3–5	0 0		1 2	1–1	1–2	1–0	1–0	1–1	3–0	2 0
9.	Haladás	30	10	9	11	32–34	29	0–3	0 2	0–2	1 0	1–1	3–3	1–0	1–0		1–0	2 0	3–1	0–1	1–0	1–2	5–0
10.	Ú. Dózsa	30	10	8	12	37–35	28	0–0	1–1	0 1	0–1	2–1	2–1	0–1	1–0	1 1		1–0	1–0	0–1	0 1	0–1	3 1
11.	Pécsi MSC	30	9	10	11	33–35	28	1–1	1 1	0–0	0 0	2–2	1 1	0–0	1–2	3–2	1–0		3–2	1 1	1–3	1 1	3–0
12.	Tatabánya	30	11	6	13	44–47	28	0–3	2–2	2–2	2–0	1–1	2–0	1–0	1 2	0–0	2 2	3–1		1–4	4–3	2–0	3–0
13.	Ferencváros	30	11	6	13	34–38	28	0–3	5–2	0–1	1 0	1–0	0 1	1–1	2 0	0–0	0–2	0–1	0–2		2–1	1–0	4–1
14.	*MTK–VM*	*30*	*11*	*5*	*14*	*44–45*	*27*	*2–4*	*3–1*	*0–0*	*0–1*	*2–1*	*3–0*	*0–2*	*1–0*	*1 1*	*1–1*	*3 1*	*2–1*	*1–0*		*3–0*	*7–0*
15.	Eger	30	10	5	15	26–42	25	0–1	2–2	1–3	0–4	0–0	3–0	1 0	0–0	2 1	3–1	1–0	1–0	1–2	1–0		2–0
16.	SZEOL AK	30	6	2	22	32–73	14	0–1	1–2	2 3	0–1	5–4	0–1	2–0	1–1	2–0	1 3	2–1	0 1	2–1	4–1	0–0	

A legtöbbször játszott csapat: Gáspár (28) – Huszárik (27), Tóth J. (29), Turner (23), Kovács J. (21) – Katzenbach (23), Kékesi (29), Turtóczky (25) – Fodor (28), Fülöp (24), Boda (28). **Játszott még:** Kajdy 20, Tóth A. 16, Lőrincz 16, Borsó 11, Balogh 11, Bognár 9, Bősz 6, Kürtösi 4, Orovecz 4, Brünyi 3, Horváth A. 1, Balogh T. 1. **Góllövő:** Boda Imre 12, Fodor Imre 10, Fülöp Ferenc 7, Kékesi Rezső 2, Turner Csaba 2, Kajdy György 2, Bognár György 2, Balogh Gábor 1, Turtóczky Sándor 1, Borsó János 1, Tóth András 1, Katzenbach Imre 1. **Öng.:** 2.
Edző: Palicskó Tibor / Makay György.

1985/86								1.	2.	3.	4.	5.	6.	7.	8.	9.	10.	11.	12.	13.	14.	15.	16.
1.	Bp. Honvéd	30	17	11	2	63–29	45		0–0	1–0	0–0	2–0	3–0	5 5	0–0	2–1	2–1	6–0	3–2	7–0	2–1	2–2	4 1
2.	Pécs	30	15	9	6	48–26	39	2 4		1 1	2–4	1 1	2 0	*2 0*	3–1	1–0	2–1	2–2	4–1	3–0	6–0	2–1	4–0
3.	Rába ETO	30	13	11	6	60–43	37	1–1	2–0		1–1	4 5	1–0	*1 1*	2–1	5 1	3 2	2 2	4–1	4–2	3–1	3–1	2–0
4.	Zalaegerszeg	30	12	12	6	48–34	36	4–2	1–2	4–3		3–2	1 0	*1–1*	2–0	2–0	2–2	1–1	3–0	2–3	2–0	0–0	0–0
5.	Ferencváros	30	12	10	8	35–20	34	1–1	1–0	1–1	2–1		0–1	*1–1*	2–0	1–0	2–1	3–1	1–1	2–0	0–0	1–0	3–1
6.	Videoton	30	10	12	8	25–24	32	0–0	2 0	2–2	2–1	0–0		*2–0*	0–0	0–1	1–0	2 2	2–0	1–1	2–1	1–0	0 0
7.	*MTK–VM*	*30*	*11*	*7*	*12*	*45–39*	*29*	*0–2*	*1–1*	*2–2*	*2–3*	*0 1*	*2 0*		*1 0*	*1–2*	*2–0*	*1 2*	*2–0*	*2–0*	*6–0*	*3–2*	*3–0*
8.	Tatabánya	30	9	11	10	34–30	29	2–2	1–2	2–0	1–1	0–0	0–0	*0–1*		0–0	1–1	1–0	6–1	2–0	3–2	2–0	2 0
9.	Vasas	30	11	7	12	37–43	29	1–0	0–0	3–5	3–2	0–2	0–0	*2–1*	0–0		0–0	6–3	2–1	2–3	4–2	1–0	2–2
10.	Haladás	30	9	9	12	34–37	27	0–0	1–2	2–1	0–2	2–0	3–2	*2–1*	1–1	2–3		1–1	0–1	4–2	1–0	2–0	1–1
11.	Ú. Dózsa	30	8	9	13	32–44	25	2–3	1–0	1–3	0–1	1–0	2–0	*1–3*	1–0	0–1	0–1		0–0	0–0	0–1	1–2	1–1
12.	Békéscsaba	30	8	9	13	35–48	25	1–3	0 1	2–2	3–2	1–1	1–2	*1–0*	3–1	1–1	2–0	0–1		0–0	3–0	1–1	2–2
13.	Debrecen	30	7	11	12	24–46	25	1–1	0 0	1 1	0 0	0 0	0 0	*1 2*	1 2	1 0	1 0	0 3	1–1		2 1	2 1	0 0
14.	Siófok	30	8	8	14	28–46	24	0–1	0–3	0–0	0–0	2–0	1–1	*0–0*	2–2	2 0	0–0	1–0	1–2	2–0		3–0	1–0
15.	Csepel	30	8	6	16	28–41	22	1–2	0–0	2–0	0–0	2–1	0–2	*3–1*	0–3	1–0	0–1	0–0	0–3	2–0	1–2		3–0
16.	Bp. Volán	30	5	12	13	30–47	22	0–2	0–0	0–1	2–2	2–1	0–0	*2–0*	2–0	3–1	2–2	2–3	2–0	1–2	2–2	2–3	

A legtöbbször játszott csapat: Gáspár J. (26) – Varga I. (25), Tóth J. (27), Talapa T. (30), Kovács J. (19) – Katzenbach I. (25), Szeibert Gy. (28), Turtóczky S. (25) – Kékesi R. (25), Boda I. (29), Bognár Gy. (22). **Játszott még:** Turner Cs. 18, Fodor I. 17, Fülöp F. 15, Horváth A. 14, Kajdy Gy. 8, Oroszki P. 7, Szalai A. 7, Huszárik L. 5, Petry Zs. 4, Orovetz Gy. 3, Lőrincz E. 2, Balogh G. 1. **Góllövő:** Boda Imre 13, Szeibert György 13, Bognár György 4, Fodor Imre 4, Varga István 3, Katzenbach Imre 2, Fülöp Ferenc 2, Turtóczky Sándor 1, Kékesi Rezső 1, Horváth Attila 1, Oroszki Péter 1. **Edző:** Both József.

Az MTK örök bajnoki tabellája az első osztályban

Perpetual champions of MTK in the First Division

	helyezés: place	játszott: No. of matches played	nyert: No. of matches winned	dönt.: tie	vesztett: No. of matches lost	gólarány: goals scored	pont: points	
1903.	3.	14	9	–	5	41–17	18	
1904.	**1.**	**16**	**11**	**3**	**2**	**28–13**	**25**	**BAJNOK**
1905.	3.	16	10	3	3	55–11	23	
1906–1907.	3.	14	10	2	2	67–18	22	
1907–1908.	**1.**	**16**	**12**	**4**	**–**	**45–15**	**28**	**BAJNOK**
1908–1909.	4.	16	9	2	5	43–19	20	
1909–1910.	2.	16	11	3	2	42–24	25	
1910–1911.	2.	18	10	4	4	37–18	24	
1911–1912.	2.	18	9	4	5	38–22	22	
1912–1913.	2.	18	12	2	4	50–18	26	
1913–1914.	**1.**	**18**	**15**	**3**	**–**	**56–12**	**33**	**BAJNOK**
1915 Tavasz,	2.	13	11	1	1	66– 9	23	*nem bajnokság*
1915 Ősz,	1.	11	10	–	1	58–11	20	*nem bajnokság*
1916–1917.	**1.**	**22**	**21**	**–**	**1**	**113–16**	**42**	**BAJNOK**
1917–1918.	**1.**	**22**	**21**	**1**	**–**	**147–10**	**43**	**BAJNOK**
1918–1919.	**1.**	**22**	**18**	**3**	**1**	**116–20**	**39**	**BAJNOK**
1919–1920.	**1.**	**28**	**26**	**1**	**1**	**113–17**	**53**	**BAJNOK**
1920–1921.	**1.**	**24**	**21**	**2**	**1**	**82– 9**	**44**	**BAJNOK**
1921–1922.	**1.**	**22**	**16**	**5**	**1**	**60–11**	**37**	**BAJNOK**
1922–1923.	**1.**	**22**	**17**	**3**	**2**	**61–15**	**37**	**BAJNOK**
1923–1924.	**1.**	**22**	**19**	**2**	**1**	**50–11**	**40**	**BAJNOK**
1924–1925.	**1.**	**22**	**18**	**2**	**2**	**65–16**	**38**	**BAJNOK**
1925–1926.	2.	22	12	7	3	52–18	31	
1926–1927.	3.	18	8	3	7	30–24	19	
1927–1928.	2.	22	16	3	3	68–26	35	
1928–1929.	**1.**	**22**	**16**	**5**	**1**	**76–24**	**37**	**BAJNOK**
1929–1930.	3.	22	10	7	5	54–36	27	
1930–1931.	2.	22	12	6	4	67–33	30	
1931–1932.	3.	22	16	3	3	62–24	35	
1932–1933.	2.	22	16	4	2	74–28	36	
1933–1934.	4.	22	12	2	8	62–41	26	
1934–1935.	3.	22	13	3	6	63–32	29	
1935–1936.	**1.**	**26**	**22**	**4**	**–**	**87–21**	**48**	**BAJNOK**
1936–1937.	**1.**	**26**	**20**	**3**	**3**	**95–34**	**43**	**BAJNOK**
1937–1938.	3.	26	18	4	4	86–32	40	
1938–1939.	3.	26	18	5	3	74–32	41	
1939–1940.	2.	26	17	5	4	66–32	39	
1945.	6.	22	11	3	8	53–51	25	
1945–1946.	3.	26	14	6	6	74–47	34	
1946–1947.	5.	30	14	3	13	52–43	31	
1947–1948.	6.	32	19	4	9	75–36	42	
1948–1949.	2.	30	18	6	6	91–38	42	
1949–1950.	3.	30	18	8	4	81–33	44	
1950 Ősz,	2.	15	11	2	2	54–25	24	
1951.	**1.**	**26**	**22**	**2**	**2**	**96–27**	**46**	**BAJNOK**
1952.	2.	26	20	5	1	96–33	45	
1953.	**1.**	**26**	**22**	**2**	**2**	**92–28**	**46**	**BAJNOK**
1954.	2.	26	16	3	7	82–34	35	
1955.	2.	26	18	5	3	71–29	41	
1956.	3.	18	10	5	3	41–24	25	
1957.	2.	11	8	–	3	31–16	16	
1957–1958.	**1.**	**26**	**15**	**5**	**6**	**51–30**	**35**	**BAJNOK**
1958–1959.	2.	26	15	4	7	45–26	34	
1959–1960.	4.	26	10	9	7	47–35	29	
1960–1961.	3.	26	13	6	7	53–42	32	
1961–1962.	5.	26	11	6	9	55–44	28	
1962–1963.	2.	26	11	9	6	41–32	31	
1963.	7.	13	4	6	3	16–16	14	
1964.	7.	26	11	5	10	42–47	27	
1965.	8.	26	7	10	9	30–42	24	
1966.	10.	26	7	6	13	28–49	20	
1967.	10.	30	7	11	12	38–45	25	
1968.	11.	30	7	11	12	35–40	25	
1969.	9.	30	9	8	13	43–53	26	
1970 Tavasz,	4.	14	8	2	4	19–12	18	
1970–1971.	5.	30	10	13	7	46–35	33	
1971–1972.	13.	30	8	8	14	37–41	24	
1972–1973.	9.	30	8	11	11	36–49	27	
1973–1974.	10.	30	11	6	13	44–41	28	
1974–1975.	10.	28	9	7	12	33–39	25	
1975–1976.	6.	30	13	3	14	53–41	29	
1976–1977.	8.	34	15	5	14	56–53	35	
1977–1978.	3.	34	18	11	5	57–29	47	
1978–1979.	14.	34	11	8	15	42–50	30	
1979–1980.	8.	34	12	10	12	48–50	34	
1980–1981.	*17.*	*34*	*4*	*14*	*16*	*34–60*	*22*	*– kiesett –*
1982–1983.	12.	30	9	8	13	40–58	26	
1983–1984.	8.	30	10	9	11	39–44	29	
1984–1985.	14.	30	11	5	14	44–45	27	
Összesen:		1889	1047	384	458	4590–2381	2478 pont	

FOCI–BÖNGÉSZDE

79 ellenfél az NB I-ben

FOOTBALL BROWSING

79 opponents in the First Division of the National League

Mérlegünk, nem rossz! Az összesített NB I-es táblázaton az FTC-nek minimális az előnye, az Ú. Dózsának valamivel jelentősebb. Jobban állunk viszont a Bp. Honvédnál és a Vasasnál. Az újabbak közül viszont a Tatabánya és a Videoton nemegyszer megtréfált bennünket...

Our balance is not bad! In the total table showing the played matches in the First Division of the National League FTC's advantage is minimal Ú. Dózsa's somewhat more considerable. However, from among the newer teams Tatabánya and Videoton played tricks on us several times...

1. FTC	(1903–1985)	150	58	33	59	250–251	149
2. UTE, Újpest, Ú. Dózsa	(1905–1985)	145	49	39	57	271–269	137
3. KAC, Kispest, B. Honvéd	(1915–1985)	131	58	33	40	292–225	149
4. VASAS SC	(1916–1985)	108	58	18	32	245–160	134
5. Csepel	(1945–1985)	75	28	20	27	123–109	76
6. Rába ETO	(1937–1985)	74	34	17	23	142– 99	85
7. Szegedi AK, SZEOL	(1932–1985)	71	45	11	15	205– 76	101
8. Haladás	(1936–1985)	63	32	14	17	134– 87	78
9. SBTC	(1935–1980)	62	35	11	16	140– 75	81
10. Tatabánya	(1948–1985)	60	21	13	26	81– 71	55
11. Budai 33, Budai 11	(1903–1945)	57	46	10	1	210– 42	102
12. Diósgyőr, DVTK	(1950–1984)	54	30	10	14	110– 59	70
13. Pécs, PMSC	(1955–1985)	51	23	19	9	71– 49	65
14. III. kerület	(1911–1937)	48	39	3	6	171– 46	81
15. Törekvés	(1903–1940)	44	33	7	4	130– 48	73
16. Nemzeti, NSC	(1909–1945)	42	31	4	7	120– 35	66
17. Dorog	(1945–1977)	42	25	9	8	95– 43	59
18. BTC	(1903–1925)	38	30	5	3	123– 34	65
19. MAC	(1903–1923)	36	29	2	5	135– 30	60
20. Videoton	(1968–1985)	32	11	6	15	38– 56	28
21. Soroksár, Egyetértés	(1932–1974)	27	18	5	4	91– 28	41
22. BAK	(1906–1921)	27	21	2	4	104– 25	44
23. FÖV. TC, TTC	(1904–1922)	27	24	2	1	110– 15	50
24. Bocskai	(1927–1940)	26	18	2	6	77– 36	38
25. Dunaújváros	(1953–1981)	24	11	7	6	45– 33	29
26. ZTE	(1972–1985)	24	7	9	8	32– 31	23
27. DVSC, DMVSC	(1945–1985)	22	15	3	4	60– 27	33
28. Komló	(1957–1973)	22	8	8	6	35– 21	24
29. Postás, SZAC	(1903–1953)	21	10	6	5	38– 27	26
30. Békéscsaba	(1974–1985)	18	10	2	6	23– 18	22
31. Attila (Miskolc)	(1927–1936)	14	12	1	1	42– 7	25
32. Budafok, Gamma	(1935–1946)	12	7	3	2	26– 18	17
33. Phöbus	(1933–1939)	12	9	1	2	41– 21	19
34. Somogy (Kaposvár)	(1928–1935)	12	10	1	1	61– 16	21
35. Bástya (Szeged)	(1926–1931)	10	7	2	1	29– 11	16
36. Elektromos	(1936–1948)	10	6	2	2	28– 10	14
37. VII. ker. SC, Zugló	(1920–1925)	10	9	1	–	47– 1	19
38. Szolnok	(1938–1948)	10	7	3	–	28– 11	17
39. Sabária (SZAK)	(1926–1932)	10	6	1	3	16– 16	13
40. VAC	(1921–1926)	10	5	3	2	23– 6	13
41. ETC, EMTK	(1925–1948)	8	6	1	1	28– 12	13
42. MFC, MAFC	(1904–1923)	8	8	–	–	43– 2	16
43. Eger	(1967–1985)	8	6	1	1	21– 5	13
44. Kaposvári Rákóczi	(1975–1981)	8	2	2	4	7– 10	6
45. MATEOSZ	(1947–1950)	7	3	3	1	16– 7	9
46. MÁVAG	(1915–1945)	7	7	–	–	61– 5	14
47. Volán SC	(1979–1984)	6	2	3	1	11– 9	7
48. Nyíregyháza	(1980–1984)	6	3	2	1	7– 4	8
49. Szfv. MÁV Előre	(1977–1980)	6	1	4	1	7– 3	6
50. PVSK	(1945–1980)	6	6	–	–	24– 4	12
51. MUE	(1903–1905)	6	5	–	1	18– 2	10
52. Ózd	(1961–1966)	6	3	1	2	13– 7	7
53. Taxi	(1937–1940)	6	5	1	–	26– 7	11
54. Tipográfia	(1906–1909)	6	6	–	–	30– 4	12
55. Vasas IZZÓ	(1954–1979)	6	3	2	1	12– 6	8
56. BEAC	(1915–1926)	5	4	1	–	20– 1	9
57. BVSC	(1958–1960)	4	2	2	–	10– 4	6
58. FŐV. TK.	(1915–1916)	4	4	–	–	26– 3	8
59. Pécs Baranya	(1929–1931)	4	1	3	–	12– 5	5
60. UTSE	(1919–1924)	4	4	–	–	16– 3	8
61. Dózsa MADISZ	(1945–1946)	2	2	–	–	8– 3	4
62. Előre BKV	(1949–1950)	2	1	1	–	3– 1	3
63. GANZ	(1945)	2	1	1	–	4– 2	3
64. Goldberger	(1948–1949)	2	2	–	–	10– 0	4
65. KAOE	(1915)	2	2	–	–	19– 2	4
66. Kassa	(1939–1940)	2	2	–	–	10– 1	4
67. KISTEXT SE	(1948–1949)	2	2	–	–	14– 4	4
68. Köb. Barátság	(1945–1946)	2	2	–	–	5– 2	4
69. Szolnoki Légierő	(1955)	2	2	–	–	10– 3	4
70. MOGÜRT	(1947–1948)	2	2	–	–	3– 2	4
71. MVSC	(1958–1959)	2	2	–	–	5– 2	4
72. Nagykanizsai Olaj	(1949–1950)	2	1	1	–	7– 2	3
73. Salgótarjáni SE	(1938–1939)	2	2	–	–	8– 2	4
74. Szegedi Petőfi	(1951)	2	2	–	–	13– 4	4
75. Testvériség	(1946–1947)	2	2	–	–	8– 1	4
76. UMTE	(1945–1946)	2	2	–	–	11– 0	4
77. Zuglói MADISZ	(1945)	2	1	1	–	5– 4	3
78. ZSE	(1938–1939)	2	2	–	–	6– 2	4
79. BDSE	(1950)	1	1	–	–	6– 4	2

Ők 439-en

(Players of MTK–VM and its predecessors)
1903–1985

They all the 439

(az MTK–VM-ben és jogelődjeiben szerepelt játékosok)
1903–1985

1985 végéig összesen 439 játékos szerepelt az MTK–VM és jogelődjei, az MTK, a Hungária, a Textiles, a Bp. Bástya és a Bp. Vörös Lobogó kék-fehér színeiben. A csúcstartó a feledhetetlen Sándor „Csikar", őt követi Kovács Imre, a maiak közül Borsó János a harmadik. Ők az MTK közel százéves történetének élharcosai, a mindenkori legnépszerűbb játékosok, a szurkolók bálványai...

Until the end of 1985 altogether 439 players wore the blue-and-white colours of MTK–VM and its predecessors like MTK, Hungária, Textiles, Bp. Bástya, Bp. Vörös Lobogó. The record-holder is the unforgettable Sándor „Csikar", then comes Imre Kovács, and János Borsó is the third from among the present players. They have been the front-line fighters, the most popular players, the idols of fans in the history of the nearly 100 years old MTK.

Név Name	MTK-ban játszott No. of matches played	Mikortól-meddig Period	Gól Goals scored	Bajnok-csapat Member of champion team	Válogatott National team member	MK, MNK győztes Winning of Hungarian Cup, Hungarian People's Cup
1. Sándor Károly	379	1947–64	182	3	75	–
2. Kovács I. Imre	363	1945–59	37	3	8	–
3. Borsó János	330	1971–85	85	–	1	–
4. Mándi Gyula	325	1919–37	2	9	31	2
5. Cseténvi Csaba	308	1966–77	6	–	–	1
6. Hidegkuti Nándor	302	1946–58	222	3	68	1
7. Török József	299	1963–76	18	–	–	1
8. Kovács II. József	294	1945–55	15	3	5	1
9. Lantos Mihály	290	1948–60	38	3	52	1
10. Börzsei János	262	1946–57	1	3	23	1
11. Gellér Sándor	260	1947–62	–	3	8	1
12. Kertész II. Vilmos	257	1908–24	53	9	47	4
13. Kovács Béla	249	1971–80	32	–	2	–
14. Koritár Lajos	242	1970–81	50	–	–	–
15. Biró Sándor	240	1934–48	4	2	53	–
16. Dunai Lajos	233	1965–74	20	–	2	1
17. Palotás Péter	231	1948–58	156	3	24	1
18. Titkos Pál	231	1929–40	95	2	47	1
19. Nagy István	222	1958–67	27	–	22	–
20. Kiss Tibor	203	1968–77	53	–	3	–
21. Sebes Gusztáv	200	1929–45	2	3	1	–
22. Szimcsák I. István	196	1955–63	34	1	6	–
23. Kovács III. Ferenc	195	1954–65	12	1	1	–
24. Molnár János	194	1952–62	75	2	2	1
25. Gáspár József	185	1975–85	–	–	–	–
26. Cseh II. László	184	1931–39	197	2	33	1
27. Kunszt Jenő	184	1969–77	31	–	–	–
28. Brünyi Béla	182	1967–85	–	–	–	–
29. Fülöp Ferenc	182	1977–85	41	–	–	–
30. Molnár György	180	1919–29	138	7	26	2
31. Vágó Antal	180	1911–23	7	8	17	2
32. Keszei György	178	1961–70	1	–	–	–
33. Bödör László	177	1956–65	61	1	1	–
34. Sipos Ferenc	177	1956–63	19	1	77	–
35. Oborzil Sándor	176	1966–73	22	–	–	1
36. Szabó Antal	176	1931–40	–	2	41	1
37. Dudás János	173	1933–40	42	2	21	–
38. Orth György	167	1917–28	138	8	30	1
39. Braun József	161	1917–28	78	7	27	2
40. Turner Csaba	158	1978–85	8	–	–	–
41. Turay József	155	1933–40	28	2	47	–
42. Kocsis Ferenc	152	1925–34	–	2	2	2
43. Becsei József	151	1969–75	38	–	1	–
44. Kléber Gábor	150	1924–32	5	2	22	1
45. Révész Béla	146	1904–17	12	3	8	2
46. Csorna László	146	1970–76	2	–	–	–
47. Opata Zoltán	144	1920–29	57	6	17	2
48. Sárközi István	144	1968–74	14	–	1	1
49. Turtóczky Sándor	136	1977–85	17	–	–	–
50. Biró Gyula	135	1905–16	17	3	36	2
51. Jenei István	135	1961–69	1	–	–	1
52. Kropacsek Ferenc	132	1918–26	–	7	2	1
53. Szolnok István	128	1949–56	26	2	–	1
54. Kovács János	126	1978–85	–	–	–	–
55. Csüdör Ferenc	125	1911–18	–	4	17	2
56. Müller Ferenc	122	1935–40	64	2	–	–
57. Strasszer László	122	1968–71	1	–	–	1
58. Kárász Endre	119	1949–59	26	3	–	–
59. Kis-Kalkusz Károly	119	1934–40	3	2	4	–
60. Kuti István	119	1959–66	37	–	1	–

Név Name	MTK-ban játszott No. of matches played	Mikortól-meddig Period	Gól Goals scored	Bajnok-csapat Member of champion team	Válogatott National team member	MK, MNK győztes Winning of Hungarian Cup, Hungarian People's Cup
61. Lanczkor Sándor	119	1962–69	–	–	–	–
62. Zakariás József	116	1951–56	2	2	35	1
63. Takács László	116	1973–79	39	–	–	–
64. Schlosser Imre	115	1916–21	135	6	68	–
65. Varga I. István	115	1977–83	1	–	–	–
66. Boda Imre	114	1980–85	37	–	–	–
67. Takács László	114	1964–69	37	–	–	–
68. Nádler Henrik	112	1920–29	6	6	6	2
69. Bosánszky Jenő	112	1945–51	32	1	–	–
70. Senkey I. Imre	108	1920–29	–	4	6	2
71. Hirzer Ferenc	107	1927–32	68	1	32	–
72. Hajdú József	106	1968–73	–	–	–	1
73. Kürschner Izidor	106	1904–09	3	2	5	1
74. Sebestyén Béla	106	1905–13	28	1	24	2
75. Szuromi Antal	105	1968–75	38	–	1	1
76. Egervári Sándor	104	1977–81	–	–	–	–
77. Domonkos László	102	1904–13	–	1	21	1
78. Nagy Ferenc	101	1903–11	–	2	8	1
79. Nyúl I. Ferenc	99	1914–25	–	4	4	2
80. Morgós Gábor	99	1977–82	20	–	–	–
81. Kardos István	96	1933–40	70	2	1	–
82. Kertész III. Adolf	96	1910–20	–	3	11	1
83. ifj. Palicskó Tibor	96	1976–80	1	–	–	–
84. Károly Jenő	95	1904–10	106	2	25	1
85. Rebró Béla	95	1925–32	–	2	6	1
86. Újvári József	92	1927–39	–	2	6	–
87. Fodor Imre	92	1979–85	26	–	–	–
88. Jeny Rudolf	90	1923–28	23	2	19	1
89. Hegedüs András	89	1946–52	20	1	1	–
90. Mészáros Miklós	89	1946–50	22	–	–	–
91. Siklósi János	87	1974–78	8	–	–	–
92. Burg László	87	1973–81	5	–	–	–
93. Knapp Miksa	85	1908–18	4	3	8	2
94. id. Palicskó Tibor	85	1957–63	1	1	–	–
95. Sas Ferenc	84	1934–38	15	2	17	–
96. Schaffer Alfréd	84	1915–19	159	3	15	–
97. Bodola Gyula	83	1946–49	38	–	13	–
98. Laczkó Mihály	83	1960–67	14	–	–	–
99. Barátky Gyula	82	1929–33	52	1	8	1
100. Kalmár Jenő	81	1928–35	56	1	15	1
101. Konrád II. Kálmán	81	1913–19	81	4	12	1
102. Polgár Gyula	81	1945–47	1	–	–	–
103. Kertész I. Gyula	77	1908–13	39	–	1	2
104. Nyírő István	75	1973–77	–	–	–	–
105. Feldmann Gyula	74	1917–21	–	4	10	–
106. Skvarek György	68	1927–32	49	1	2	–
107. Valuch Ernő	68	1974–84	1	–	–	–
108. Tauszig Imre	67	1909–12	34	3	5	1
109. Vasas Mihály	64	1962–65	10	–	–	–
110. Szántó Károly	63	1908–15	14	2	–	2

Név Name	MTK-ban játszott No. of matches played	Mikortól-meddig Period	Gól Goals scored	Bajnok-csapat Member of champion team	Válogatott National team member	MK, MNK győztes Winning of Hungarian Cup, Hungarian People's Cup
111. Handel György	63	1980–84	10	–	–	–
112. Danszky József	61	1960–64	–	–	–	–
113. Ellinger Leó	61	1906–13	13	–	–	–
114. Bognár György	61	1982–85	6	–	3	–
115. Saár Izidor	58	1903–08	1	2	1	–
116. Wéber Lajos	58	1927–33	4	1	6	1
117. Oláh József	58	1970–71	2	–	–	–
118. Pekker István	58	1977–83	10	–	–	–
119. Winkler I. József	56	1915–20	36	3	4	–
120. Káldor Lipót	55	1903–10	18	1	–	–
121. Hoffer István	54	1903–08	53	2	–	–
122. Szabó Péter	54	1915–19	13	3	12	–
123. Katzenbach Imre	54	1983–85	4	–	–	–
124. Kovalik Ferenc	53	1961–64	–	–	–	–
125. Senkey II. Gyula	53	1922–26	4	3	3	1
126. Nyúl II. Vilmos	51	1918–25	–	2	3	–
127. Aszalai Imre	51	1977–79	6	–	–	–
128. Nagy József	50	1915–21	18	–	–	–
129. Török József	50	1979–81	2	–	–	–
130. Kovács IV. István	48	1950–51	18	1	–	–
131. Siklósy Antal	45	1922–24	25	3	2	1
132. Szabó III. Géza	45	1932–40	25	1	–	1
133. Kajdy György	44	1984–85	2	–	–	–
134. Nagy János	43	1929–32	1	1	–	–
135. Rácz Béla	43	1912–17	35	2	2	1
136. Schneider József	42	1927–29	1	1	–	–
137. Bicskei Bertalan	41	1974–76	–	–	1	–
138. Hrotkó I. Miklós	40	1945–47	3	–	–	–
139. Kőhalmi István	40	1974–77	1	–	–	–
140. Szimcsák II. László	40	1955–62	–	1	–	–
141. Gelei József	39	1958–61	–	1	11	–
142. Solymosi Norbert	39	1946–48	–	–	–	–
143. Szigeti András	39	1975–77	–	–	–	–
144. Ádám Zoltán	38	1945–46	10	–	–	–
145. Egri Imre	38	1933–35	–	1	–	–
146. Bircsák Gusztáv	37	1946–48	4	–	–	–
147. Haár Mór	37	1927–29	12	1	–	–
148. Balogh Gábor	37	1983–85	2	–	–	–
149. Héger Károly	36	1965–68	5	–	–	–
150. Varga II. István	36	1982–84	2	–	–	–
151. Füstös János	35	1945–46	33	–	–	–
152. Palatinus Károly	35	1945–47	22	–	–	–
153. Pozsonyi Imre	35	1903–05	–	1	–	–
154. Lutz Lajos	34	1967–68	1	–	–	–
155. Szántó Tibor	34	1968–69	–	–	–	1
156. Varga Gyula	34	1965–67	1	–	–	–
157. Salánki István	34	1969–70	1	–	–	–
158. Füzér János	33	1945–46	15	–	–	–
159. Szucsányi András	33	1969–70	–	–	–	–
160. Vidor József	33	1937–40	14	–	–	–

Név Name	MTK-ban játszott No. of matches played	Mikortól-meddig Period	Gól Goals scored	Bajnok-csapat Member of champion team	Válogatott National team member	MK, MNK győztes Winning of Hungarian Cup, Hungarian People's Cup
161. Kertész Róbert	33	1980–81	–	–	–	–
162. Tóth András	33	1983–85	4	–	–	–
163. Négyesi Frigyes	32	1938–40	–	–	–	–
164. Sass Gyula	32	1959–61	4	–	–	–
165. Szijjártó Sándor	32	1974–77	–	–	–	–
166. Nagy Ervin	31	1965–68	7	–	–	–
167. Vida II. Lajos	31	1907–10	9	1	–	–
168. Sílye Sándor	31	1982–83	–	–	–	–
169. Rab Péter	31	1970–74	–	–	–	–
170. Csintalan János	30	1945–46	–	–	–	–
171. Deutsch Lajos	30	1903–07	–	1	–	–
172. Gál Ferenc	30	1957–60	–	1	–	–
173. Remete Imre	30	1924–27	–	2	2	1
174. Steiner Rezső	30	1903–05	3	1	–	–
175. Lakinger Lajos	29	1965–67	3	–	–	–
176. Lane József	29	1911–13	23	–	–	1
177. Kanász József	29	1971–74	–	–	–	–
178. Tóth József	29	1984–85	–	–	56	–
179. Kékesi Rezső	29	1984–85	2	–	–	–
180. Hárai Pál	28	1945–46	8	–	–	–
181. Konrád I. Jenő	28	1913–15	17	1	1	–
182. Major Gyula	27	1963–65	7	–	–	–
183. Úrhegyi János	27	1945	–	–	–	–
184. Huszárik László	27	1984–85	–	–	–	–
185. Szabados György	27	1982–83	–	–	–	–
186. Farkas István	26	1908–11	21	–	–	1
187. Kovács II. István	26	1915–16	–	–	–	–
188. Fazekas Árpád	25	1955	–	–	5	–
189. Varga György	25	1930–31	4	–	–	–
190. Bukovi Gábor	24	1958–59	15	1	–	–
191. Höffling Zsigmond	24	1948	23	–	–	–
192. Kékesi Mihály	24	1968	3	–	–	1
193. Sebő Gyula	24	1903–04	–	1	–	–
194. Szegő Ferenc	24	1933–34	4	–	–	–
195. Szűcs Attila	24	1964–66	1	–	–	–
196. Tulipán Mihály	24	1974–77	5	–	–	–
197. Holics Ödön	23	1908–11	2	1	–	–
198. Mártha Sándor	23	1969	5	–	–	–
199. Mezei Béla	23	1971–73	1	–	–	–
200. Gyöngyösi János	23	1980	1	–	–	–
201. Hlavay György	22	1913–16	4	2	8	1
202. Nagy János	22	1981–84	–	–	–	–
203. Kürtösi Ferenc	22	1982–85	–	–	–	–
204. Fehér Ferenc	21	1927–28	–	–	–	–
205. Horváth II. László	21	1948–50	7	–	–	–
206. Szaniszló Zoltán	21	1932–33	1	–	1	1
207. Béky Bertalan	20	1939–40	10	–	–	–
208. Fábián Zoltán	20	1956–57	–	–	–	–
209. Klein Gyula	20	1912–14	3	–	–	–
210. Markos Imre	20	1945	6	–	–	–

Név Name	MTK-ban játszott No. of matches played	Mikortól-meddig Period	Gól Goals scored	Bajnok-csapat Member of champion team	Válogatott National team member	MK, MNK győztes Winning of Hungarian Cup, Hungarian People's Cup
211. Varga László	20	1973–74	–	–	–	–
212. Kisutzky József	19	1938–40	9	–	–	–
213. Kossuth Sándor	19	1916–18	–	–	–	–
214. Kovács Elemér	19	1921–21	–	1	3	–
215. Remmer Lajos	19	1929–30	1	–	–	–
216. Tóth György	19	1948–49	–	–	–	–
217. Gál Béla	19	1978–79	–	–	–	–
218. Vági János	19	1979–80	2	–	–	–
219. Bártfai Róbert	18	1957–59	–	1	–	–
220. Halápi István	18	1963–64	11	–	–	–
221. Herquet Rezső	18	1903–04	5	1	–	–
222. Németh Ernő	18	1929–30	–	1	–	–
223. Zimonyi János	18	1936–38	–	1	–	–
224. Hauer József	17	1929–30	4	–	–	–
225. Platkó Ferenc	17	1922–23	–	1	6	–
226. Tritz Lőrincz	17	1926–28	3	1	1	–
227. Lőrincz Emil	17	1984–85	–	–	–	–
228. Garics György	17	1978–79	–	–	–	–
229. Demkó Sándor	16	1924–26	5	1	–	–
230. Kovács Dezső	16	1915–17	3	–	–	–
231. Krómer László	16	1978–79	1	–	–	–
232. Pécsi Imre	16	1979–80	–	–	–	–
233. Kermanidisz Jergosz	16	1971–73	2	–	–	–
234. Binét Miklós	15	1915	–	–	–	–
235. Gergely József	15	1932–34	5	–	–	–
236. Guttmann Béla	15	1920–22	1	1	4	–
237. Kertesi Ignácz	15	1947	11	–	–	–
238. Turbéki István	15	1945–46	6	–	–	–
239. Hajduska Béla	15	1978–79	1	–	–	–
240. Gondos Tibor	14	1951–52	6	1	–	–
241. Jeckl István	14	1929–30	5	1	–	–
242. Kovács Lajos	14	1913–15	7	1	–	1
243. Ottávi László	14	1932–33	–	–	–	1
244. Kottán György	14	1970–71	1	–	–	–
245. Klement Engelbert	13	1915	2	–	2	–
246. Nemes György	13	1945–47	10	–	–	–
247. Nógrádi Ferenc	13	1967	–	–	–	–
248. Cseke Sándor	13	1980–81	–	–	–	–
249. Frank Leó	12	1903–04	2	1	–	–
250. Fronz Antal	12	1907–08	–	1	–	–
251. Károly II. József	12	1920–21	6	1	–	–
252. Papp Mihály	12	1966	1	–	–	–
253. Povázsai László	12	1960–61	9	–	–	–
254. Winkler II. Róbert	12	1923–24	8	1	1	–
255. Gögös János	12	1973–74	–	–	–	–
256. Paksi János	12	1978–81	1	–	–	–
257. Arató Gábor	11	1954–57	1	–	–	–
258. Bányai Lajos	11	1907–08	–	1	–	–
259. Dobsa Elek	11	1920–22	1	1	–	–
260. Keszler II. Mátyás	11	1948–49	1	–	–	–

Név Name	MTK-ban játszott No. of matches played	Mikortól-meddig Period	Gól Goals scored	Bajnok-csapat Member of champion team	Válogatott National team member	MK, MNK győztes Winning of Hungarian Cup, Hungarian People's Cup
261. Megyeri Géza	11	1945–46	–	–	–	–
262. Dr. Berkes István	11	1973–74	–	–	–	–
263. Szűcs István	11	1965–67	–	–	–	–
264. Takács László	11	1961–62	–	–	–	–
265. Hornyák Béla	11	1976–78	–	–	–	–
266. Csomány Imre	11	1979	2	–	–	–
267. Bihámy III. Béla	11	1929–30	8	–	–	–
268. Kaposi Sándor	10	1945	–	–	–	–
269. Kővágó Károly	10	1926	–	–	–	–
270. Kvasz János	10	1927	–	–	1	–
271. Simon András	10	1968	–	–	–	–
272. Vinnyei Jenő	10	1945–46	–	–	–	–
273. Weisz Gyula	10	1905–08	4	3	–	–
274. Lukács Sándor	10	1983–84	–	–	–	–
275. Busch Béla	9	1925–26	3	–	–	–
276. Gerber László	9	1921–23	–	2	–	–
277. Kittl Gyula	9	1926–27	9	–	–	–
278. Klimcsók Gyula	9	1945–46	–	–	–	–
279. Lukács Károly	9	1945	1	–	–	–
280. Pénzes Antal	9	1935–36	1	1	–	–
281. Schyres Eduárd	9	1905	3	–	–	–
282. Semsei Sándor	9	1933–34	–	–	–	–
283. Somogyi Sándor	9	1965	–	–	–	–
284. Turán István	9	1938–39	–	–	–	–
285. Borik László	9	1971–72	–	–	–	–
286. Holub Nándor	8	1906–08	3	1	–	–
287. Kapta László	8	1945	–	–	–	–
288. Kertai László	8	1962–64	–	–	–	–
289. Koltai József	8	1907–08	–	–	–	–
290. Lipovecz Géza	8	1903	–	–	–	–
291. Szóbel István	8	1945–46	1	–	–	–
292. Weszter Károly	8	1923	–	2	–	–
293. Sipőcz József	8	1976–77	1	–	–	–
294. Gara Péter	8	1978–79	–	–	–	–
295. Gruborovics Tibor	8	1978–79	–	–	–	–
296. Szíjgyártó Zoltán	8	1982–83	–	–	–	–
297. Berecz Zoltán	8	1971–73	–	–	–	–
298. Bogdán János	7	1946–47	–	–	–	–
299. Finta Károly	7	1945–46	3	–	–	–
300. Forgács Gyula	7	1949–50	2	–	–	–
301. Harmat József	7	1945	4	–	–	–
302. Karsai László	7	1965–66	1	–	–	–
303. Kiss Gábor	7	1935–36	–	2	–	–
304. Dr. Solymosi Zoltán	7	1963–65	–	–	–	–
305. Sztancsik József	7	1936–37	2	1	–	–
306. Víg IV. József	7	1934–37	3	–	–	–
307. Virágh Ferenc	7	1907–08	–	1	–	–
308. Sörös Lajos	7	1983	–	–	–	–
309. Pécsi Ferenc	7	1972	–	–	–	–
310. Bencsik András	6	1949–50	4	–	–	–

Név Name	MTK-ban játszott No. of matches played	Mikortól-meddig Period	Gól Goals scored	Bajnok-csapat Member of champion team	Válogatott National team member	MK, MNK győztes Winning of Hungarian Cup, Hungarian People's Cup
311. Fábián Sándor	6	1920–24	–	2	–	–
312. Fecske István	6	1953–55	–	–	–	–
313. Formagini Károly	6	1964	–	–	–	–
314. Halácsi László	6	1965	–	–	–	–
315. Halmosi József	6	1959–60	–	–	–	–
316. Hámori László	6	1945–46	–	–	–	–
317. Iglói Imre	6	1931–32	–	–	–	–
318. Peller Béla	6	1951–53	–	2	–	1
319. Rakitovszky Géza	6	1924–25	3	3	–	–
320. Sebestyén II. Gyula	6	1912–13	1	–	–	–
321. Spitz Illés	6	1927–28	2	–	–	–
322. Vermes Vilmos	6	1938–39	5	–	–	–
323. Zengő Miklós	6	1912–13	–	–	–	–
324. Bányász László	6	1971–72	–	–	–	–
325. Orovetz György	6	1984–85	–	–	–	–
326. Bősz Gábor	6	1984–85	–	–	–	–
327. Dobó Gyula	5	1921–22	2	1	–	–
328. Kárpáti II. Pál	5	1934–35	–	–	–	–
329. Magyar Ferenc	5	1933–34	–	–	–	–
330. Máté János	5	1960–62	–	–	–	–
331. Nemes II. László	5	1945–46	–	–	–	–
332. Sebestyén III. Mihály	5	1918–19	6	–	–	–
333. Sörös Szilveszter	5	1945	1	–	–	–
334. Bánkúti László	4	1963–63	–	–	–	–
335. Földes György	4	1970–71	–	–	–	–
336. Horváth Tamás	4	1962–64	–	–	–	–
337. Kállói Béla	4	1933–38	–	–	–	–
338. Mihalecz Boldizsár	4	1967	–	–	–	–
339. Molnár József	4	1915	–	–	–	–
340. Müller József	4	1908–09	–	–	–	–
341. Owen J. R.	4	1913–14	8	1	–	–
342. Schulz Tibor	4	1945	–	–	–	–
343. Steiner János	4	1904	–	–	–	–
344. Stoffián János	4	1926–27	–	–	–	–
345. Szamosi Nándor	4	1946–47	–	–	–	–
346. Tóth Tibor	4	1969	–	–	–	–
347. Veres János	4	1957	–	–	–	–
348. Weisz József	4	1906–07	–	–	–	–
349. Zsigó Ferenc	4	1911–12	–	–	–	1
350. Gellért Tibor	4	1975–76	–	–	–	–
351. Morvai László	4	1973–74	–	–	–	–
352. Hegyi Imre	4	1984	–	–	–	–
353. Boros II. Endre	3	1919–20	3	1	–	–
354. Bóta Sándor	3	1959–60	–	–	–	–
355. Faliszek Sándor	3	1961–63	–	–	–	–
356. Faragó Tibor	3	1906–07	–	–	–	–
357. Hertzka Lipót	3	1919–20	–	–	–	–
358. Karádi Vilmos	3	1964	–	–	–	–
359. Kántor Károly	3	1964	–	–	–	–
360. Oberhoffer József	3	1926–27	–	–	–	–

Név Name	MTK-ban játszott No. of matches played	Mikortól-meddig Period	Gól Goals scored	Bajnok-csapat Member of champion team	Válogatott National team member	MK, MNK győztes Winning of Hungarian Cup, Hungarian People's Cup
361. Nyári Károly	3	1904	–	–	–	–
362. Odri Lajos	3	1934–34	–	–	–	–
363. Oláh György	3	1927–28	–	–	–	–
364. Sass József	3	1946–47	–	–	–	–
365. Várszegi Vilmos	3	1945	–	–	–	–
366. Welser Tibor	3	1920	–	1	–	–
367. Mezei György	3	1972–73	–	–	–	–
368. Andaházi Béla	2	1945–46	–	–	–	–
369. Biri János	2	1926–27	–	–	–	–
370. Baúcz Gyula	2	1906–07	–	–	–	–
371. Felhőssy József	2	1903	–	–	–	–
372. Ginzeri Dénes	2	1918–19	–	–	–	–
373. Graham Hugó	2	1907–08	–	–	–	–
374. Hevesi János	2	1945–46	–	–	–	–
375. Láng Károly	2	1949–50	–	1	–	1
376. Lieber Gyula	2	1962–63	–	–	–	–
377. Magvasi Kálmán	2	1945–46	–	–	–	–
378. Markovits Péter	2	1903	–	–	–	–
379. Nagy György	2	1967	–	–	–	–
380. Nehadoma József	2	1929–30	–	–	–	–
381. Salmach Alajos	2	1923–24	–	–	–	–
382. Takács Béla	2	1918–29	–	–	–	–
383. Vadas Imre	2	1903	–	–	–	–
384. Vajda Béla	2	1905	–	–	–	–
385. Vági László	2	1939–40	–	–	–	–
386. Weisz Ferenc	2	1915	–	–	–	–
387. Pálinkás András	2	1971–72	–	–	–	–
388. Lucska Zoltán	2	1973–74	–	–	–	–
389. Lengyel Zoltán	2	1974–75	–	–	–	–
390. Lipták János	2	1976–77	–	–	–	–
391. Horák János	2	1976–77	–	–	–	–
392. Papp Gábor	2	1983	–	–	–	–
393. Balogh Tibor	2	1985	–	–	–	–
394. Bakk József	1	1966	–	–	–	–
395. Beimel Miksa	1	1906–07	–	–	–	–
396. Boross III. László	1	1919–20	–	–	–	–
397. Böhm Sándor	1	1925	–	–	–	–
398. Burányi Lajos	1	1962–63	–	–	–	–
399. Csomor Lajos	1	1938–39	–	–	–	–
400. Démusz Károly	1	1945–46	–	–	–	–
401. Dinnyés Illés	1	1964	–	–	–	–
402. Ernst József	1	1907–08	–	–	–	–
403. Fekete Péter	1	1908–09	–	–	–	–
404. Fischer Rezső	1	1906–07	–	–	–	–
405. Gabai János	1	1970	–	–	–	–
406. Garai Lajos	1	1904	–	–	–	–
407. Horváth Pál	1	1929–30	–	–	–	–
408. Klein Marcell	1	1912–13	–	1	–	–
409. Kollár Zoltán	1	1921–22	–	–	–	–
410. Levák István	1	1905	–	–	–	–

Név Name	MTK-ban játszott No. of matches played	Mikortól-meddig Period	Gól Goals scored	Bajnok-csapat Member of champion team	Válogatott National team member	MK, MNK győztes Winning of Hungarian Cup, Hungarian People's Cup
411. Magda Béla	1	1945	–	–	–	–
412. Mérei Vilmos	1	1945–46	–	–	–	–
413. Nemes Győző	1	1945–46	–	–	–	–
414. Okos József	1	1925	–	–	–	–
415. Palotás II. János	1	1950	–	–	–	–
416. Pasztrovics Aladár	1	1925–26	–	–	–	–
417. Paulicsek István	1	1966	–	–	–	–
418. Rakitovszky Gyula	1	1922–23	–	–	–	–
419. Rieff Emil	1	1922–23	–	–	–	–
420. Roóz Ernő	1	1911–12	–	–	–	–
421. Samu Imre	1	1950	–	–	–	–
422. Schoór Imre	1	1915	–	–	–	–
423. Somogyi János	1	1931–32	–	–	–	–
424. Somogyi Kálmán	1	1922–23	–	–	–	–
425. Szabó István	1	1962–63	–	1	–	–
426. Szabó Vilmos	1	1953	–	–	–	–
427. Szendrőy Lajos	1	1945	–	–	–	–
428. Ugró Gábor	1	1903	–	–	–	–
429. Urbancsik Gábor	1	1928–29	–	1	–	–
430. Vámos Károly	1	1967	–	–	–	–
431. Zsoldos Ferenc	1	1967	–	–	–	–
432. Varga Zoltán	1	1967	–	–	–	–
433. V. Tóth Sándor	1	1974–75	–	–	–	–
434. Komáromi Lajos	1	1974–75	–	–	–	–
435. Farkas Károly	1	1976–77	–	–	–	–
436. Pleskó László	1	1980–81	–	–	–	–
437. Németh Péter	1	1982–83	–	–	–	–
438. Törő Sándor	1	1983	–	–	–	–
439. Horváth Attila	1	1984–85	–	–	–	–

MEGJEGYZÉS: **133. 20 mérkőzést játszott az MTK–VM-ben**
162. 303 mérkőzés Ú. Dózsa,
178. 398 mérkőzés Ú. Dózsa

REMARK: **133. 20 matches played in MTK–VM**
162. 303 matches Ú. Dózsa
178. 398 matches Ú. Dózsa

DICSŐSÉGTÁBLA

THE BEST TWENTY-NINE IN FOOTBALL

Huszonkilenc volt játékosunk került fel dicsőségtáblánkra, bár sokkal többen is lehetnének, de elsősorban az olimpiai, a világbajnoki „babérokat" vettük számításba. A többi adat inkább a rend kedvéért került a kicsit önkényesen kiválasztottaink neve mögé.

We enlisted the best twenty-nine players in football, however, many more players could be mentioned here, but first of all the Olympic and World Cup results are taken into consideration. The other data are given as additional football statistics.

	1	2	3	4	5	6	7	8
1. Hidegkuti Nándor	1952	–	1954	–	1955	1952	3	68
2. Lantos Mihály	1952	–	1954	–	1955	1952	3	52
3. Palotás Péter	1952	–	1954	–	–	1952	3	24
4. Zakariás József	1952	–	1954	–	1955	1952	2	35
5. Kovács I. Imre	1952	–	–	–	1955	–	3	8
6. Kovács II. József	–	–	–	–	1955	1952	3	5
7. Kovács III. Ferenc	–	1960	–	1964	1955 } 1963 }	–	1	1
8. Nagy István	1964	–	–	1964	1963	–	–	22
9. Dunai Lajos	1968	–	–	–	–	1968	–	2
10. Sárközi István	1968	–	–	–	–	1968	–	1
11. Biró Sándor	–	–	1938	–	–	–	2	53
12. Sas Ferenc	–	–	1938	–	–	–	2	17
13. Szabó Antal	–	–	1938	–	–	1932	2	41
14. Titkos Pál	–	–	1938	–	–	1932	2	47
15. Turay József	–	–	1938	–	–	–	2	47
16. Sándor Károly	–	–	–	1964	1955	–	3	75
17. Fazekas Árpád	–	–	–	–	1955	–	–	4
18. Börzsei János	–	–	–	–	1955	1952	3	23
19. Kárász Endre	–	–	–	–	1955	–	3	–
20. Szimcsák István	–	–	–	–	1955 } 1963 }	–	1	6
21. Kovalik Ferenc	–	–	–	1964	1963	–	–	–
22. Keszei György	–	–	–	1964	1963	–	–	–
23. Danszky József	–	–	–	1964	1963	–	–	–
24. Jenei István	–	–	–	1964	1963	1968	–	–
25. Laczkó Mihály	–	–	–	–	1963	–	–	–
26. Vasas Mihály	–	–	–	1964	1963	–	–	–
27. Bödör László	–	–	–	1964	1963	–	1	1
28. Kuti István	–	–	–	1964	1963	–	–	1
29. Halápi István	–	–	–	1964	–	–	–	–

MEGJEGYZÉS:

1 – Olimpiai „arany"
2 – Olimpiai „bronz"
3 – Világbajnokság „ezüst"
4 – Kupagyőztesek Európa Kupa „ezüst"
5 – Közép-Európai Kupa „arany"
6 – Magyar Népköztársasági Kupa „arany"
7 – MTK bajnokcsapat tagja
8 – magyar válogatott

REMARKS:

1 – Olympic gold medal
2 – Olympic bronze medal
3 – World Cup silver medal
4 – Cupwinners Cup silver medal
5 – Central European Cup gold medal
6 – Hungarian People's Republic Cup gold medal
7 – Member of the MTK champion team
8 – National team member

Az MTK, a HUNGÁRIA külföldre került, és ott sikerrel működő edzői, játékosai

Coaches and players of MTK, HUNGÁRIA who operated successfully abroad

Sokan vannak, akik így vagy úgy, tehát hivatalos úton vagy kevésbé hivatalosan, de külföldön öregbítették a magyar labdarúgás és szeretett egyesületünk, az MTK hírnevét.

There are many personalities who in some way or other, officially or less officially have contributed to the reputation of the Hungarian football and their favourite club MTK abroad.

Kovács I. Imre	Egypt
Mándi Gyula	Brazil, Israel
Hidegkuti Nándor	Italy, Poland, Egypt, United Arab Emirate
Kovács II. József	Egypt
Lantos Mihály	Greece
Titkos Pál	Egypt
Kertész II. Vilmos	Egypt, Palestine
Sebes Gusztáv	France
Molnár György	Jugoslavia, America
Sipos Ferenc	Kuwait
Orth György	Austria, Italy, Columbia, Chile, Mexico, Peru, North America, Portugal
Braun József	Czechoslovakia, America
Révész Béla	Germany, Italy
Opata Zoltán	Czechoslovakia, France, Jugoslavia
Zakariás József	Guinea
Schlosser Imre	Austria, Sweden, Poland
Nádler Henrik	Czechoslovakia, Rumania
Senkey I. Imre	Italy
Hirzer Ferenc	Czechoslovakia, Italy, Switzerland, Germany
Kürschner Izidor	Germany, Switzerland, Argentina, Brazil, Cyprus
Nagy Ferenc	Czechoslovakia, France, Germany
Nyúl I. Ferenc	France
Kertész III. Adolf	Germany
Károly Jenő	Italy
Sas Ferenc	France, Argentina
Schaffer Alfréd	Austria, Germany, Rumania, Switzerland
Barátky Gyula	Rumania
Kalmár Jenő	Austria, France, Italy, Spain
Konrád II. Kálmán	Austria, Sweden, Czechoslovakia, America
Polgár Gyula	Italy, Australia
Kertész I. Gyula	Rumania, America

Feldmann Gyula	Germany, Rumania, Italy
Wéber Lajos	Italy
Winkler I. József	Switzerland
Szabó Péter	Poland, Germany, Switzerland
Nagy József	Denmark, Rumania, Sweden
Siklósy Antal	Czechoslovakia
Nagy János	Germany, France, Italy
Pozsonyi Imre	Czeshoslovakia, Jugoslavia, Poland, Spain, America
Konrád I. Jenő	Austria, Czechoslovakia, France, Rumania, Sweden
Varga György	Ghana
Holics Ödön	Switzerland
Hlavay György	Italy, Rumania
Fehér Ferenc	Italy
Kovács Elemér	Jugoslavia, Germany, Italy
Platkó Ferenc	England, France, Spain, America
Tritz Lőrinc	Italy, Switzerland
Guttmann Béla	America, Italy, Portugal, Rumania, Austria
Kovács Lajos	Germany, Italy, America
Fronz Antal	Rumania
Károly II. József	Italy
Winkler II. Róbert	Italy, Switzerland
Bányai Lajos	Italy
Fábián Sándor	Austria, America
Rakitovszky III. G.	Italy
Boros II. Endre	France
Hertzka Lipót	Portugal, Spain
Böhm Sándor	France, Greece

Egyiptomi anziksz **Egyptian sight**

AZ MTK EDZŐI (1903-1985)

COACHES OF MTK (1903-1985)

Az ajnározott, a pokolba küldött mesterek, a sikerkovácsok, a botladozások okozói. Az MTK eddigi történetében 33 edző dolgozott, több-kevesebb sikerrel. Idény közben nyolc szakembertől vált meg a klub, figyelemre méltó, hogy valamenyi váltás a felszabadulás után történt. A legeredményesebb „mágusok": Jimmy Hogan (5 bajnoki cím), Bukovi Márton, Fronz Döme (3–3), Schaffer Alfréd (2).

The admired, the dispraised masters, persons making successes and mistakes. So far in the history of MTK 33 coaches have been worked with more or less success. During season eight experts left the club, and it is notable, that all shifts took place after the liberation. The most successful „magicians" were as follows: Jimmy Hogan (5 national titles), Márton Bukovi, Döme Fronz (3–3), Alfréd Schaffer (2).

1903–1907	**Kertész Sándor**	**1 bajnokság** **1 championship**
1907–1911	**Szüsz Hugó**	**1 bajnokság** **1 championship**
1911–1913	Robertson	
1913–1915	**Holmes**	**1 bajnokság** **1 championship**
1915–1921	**Jimmy Hogan**	**5 bajnokság** **5 championship**
1921–1922	**Burges**	**1 bajnokság** **1 championship**
1922–1925	**Fronz Döme**	**3 bajnokság** **3 championship**
1925–1927	Jimmy Hogan	
1927–1928	Feldmann Gyula	
1928–1930	**Révész Béla**	**1 bajnokság** **1 championship**
1930–1931	Bill Hubert	
1931–1935	Senkey Imre	
1935–1937	**Schaffer Alfréd**	**2 bajnokság** **2 championship**

TO KEDVES 'KOCSIS FER.'
FROM HIS TRUE
FRIEND AND TRAINER
Jimmy Hogan

JIMMY HOGAN

1937–1939	Braun József	
1939–1940	Feldmann Gyula	
1945	Vágó Zoltán / Titkos Pál	
1945–1946	Mándi Gyula / Vágó Zoltán	
1946–1954	**Bukovi Márton**	**2 bajnokság** **2 championship**
1955	Kemény Tibor	
1956	Volentik Béla	
1957–1959	**Bukovi Márton**	**1 bajnokság** **1 championship**
1959–1961	Hidegkuti Nándor / Szűcs Gyula	
1961–1962	Szűcs Gyula	
1962–1964	Kovács Imre / Volentik Béla	
1965–1966	Lakat Károly	
1967–1968	Hidegkuti Nándor / Kovács Ferenc	
1969	Kovács Ferenc	
1970–1972	Palicskó Tibor	
1973–1974	Kalocsay Géza dr.	
1974–1976	Kovács Imre / Keszthelyi Mihály	
1976–1977	Keszthelyi Mihály	
1977–1980	Mezey György	
1980–1981	Szentmihályi Antal / Szarvas László	
1981–1983	Sárosi László	
1983–1985	Palicskó Tibor / Makay György	
1985–1986	Both József	
1986–	Verebes József	

MÁNDI (MANDL) GYULA

SENKEY IMRE

SCHAFFER ALFRÉD

TITKOS és SEBES GUSZTÁV között BUKOVI MÁRTON

TITKOS PÁL

KOVÁCS III FERENC

INTERAG

1390 Budapest P.O.Box 184-Telex:22-4776-Tel.:329-560

KÉPVISELETI TEVÉKENYSÉG

Külföldi vállalatok kereskedelmi képviselete
Marketing tevékenység
Vevőszolgálat

EXPORT

-Élelmiszeripari termékek
-Vegyes iparcikkek
-Komplett kisüzemek exportja és ahhoz tervezői, szakértői
fővállalkozói tevékenység ellátása.
-Know-how-k és különféle ipari és egyéb találmányok értékesítése
/pl. IRIX-NAKSOL égésterápiás készitmények/
-Számitástechnikai szolgáltatás, szaktanácsadás, rendszertervezés
-Programcsomagok-fejlesztése és értékesitése

IMPORT

-Gépjármü-alkatrészek és tartozékok

SZOLGÁLTATÁS

-Shell-szerviz- és töltőállomások üzemeltetése
-Gépjárműjavitás, -karbantartás,- korrozióvédelem
-BMW-vevőszolgálat alkatrészszolgálat, márkaszervizek

REPRESENTATION ACTIVITY

-Representation of foreign firms in Hungary
-Marketing activity
-Service of customers

EXPORT

-Foodstuffs
-Different Industrial Products
-Turn-key small-scale plants, planning, designing
-Consulting
-Preparetions for treatment of burn IRIX-NAKSOL

AZ ÖN PARTNERE INTERAG YOUR PARTNER

NYOLCADIK OSZTÁLYT
VÉGZŐK

kőbányai KÖZÉRT

VÁRJA JELENTKEZÉSETEKET

ÉLELMISZER-
KISKERESKEDELMI
SZAKMUNKÁSTANULÓNAK

TOVÁBBÁ:

FELVÉTELRE KERESÜNK

SZAKKÉPZETT ÉS SZAKKÉPZETLEN DOLGOZÓKAT

KŐBÁNYAI
KÖZÉRT
VÁLLALAT

JELENTKEZNI LEHET: BP., X. MAGLÓDI ÚT 4.
TEL.: 573-845
SZEMÉLYZETI OSZTÁLY
MUNKAÜGYI OSZTÁLY

Minden húsboltban, ABC áruházban és élelmiszerboltban megtalálja a húsipar kedvelt és olcsó készítményeit:

– a disznósajtot,
– a hot-dogot,
– a hurkaféléket,
– a májas készítményeket

és számos más egyéb kedvére való olcsó áruféleségeket.

E termékek nemcsak olcsók, de ízletesek és finomak is, amelyeket külön is ajánlunk gyors reggelikhez, vacsorákhoz és vendégváráshoz.

JÓ ÉTVÁGYAT KÍVÁNNAK

HÚSIPAR

A HÚSIPARI VÁLLALATOK

UNIVERSAL

FŰTÉS-, SZELLŐZÉS-, GÁZ- ÉS KAZÁNSZERELŐ IPARI SZÖVETKEZET

(1078 Bp., VII., Hernád u. 45.)
vállal lakások, családi házak padlófűtés szerelését, központi fűtés szerelését tervezéssel, kazánnal együtt, valamint lakatos és szerkezeti munkák, technológiai berendezések, szellőző berendezések gyártását és kivitelezését.

Határidő:
megegyezés szerint

Érdeklődni lehet: 682–202 telefonszámon

Forgács József főmérnöknél

UNIVERSAL

Hazai kupatörténet, kék-fehérben

The History of Home Cups in Blue-and-White

Hazai vizeken, mégpedig a kupaküzdelmek irányában tettük meg körsétánkat. Az őskorban alapított Magyar Kupát, valamint a sokat dícsért, sokat szidott késői utódot, a Magyar Népköztársaság Kupát, illetve ezeknek a serlegeknek kék-fehér vonatkozásait tettük górcső alá. A záró összeállítás arról szól, hogy melyik játékosunk, hányszor segített csapatában elnyerni a nemes veretű serleget.

We have made a tour round the home cups. We have investigated the history of the Hungarian Cup and its many times praised, many times reviled successor, the Hungarian People's Republic Cup, and their blue-and-white aspects. In the end there is a list of players who were members of the team winning this noble cup.

„NEMES MÉRKŐZÉS MÉLTÓ PÁLYABÉRE, SARKALLJ BECSVÁGYRA ÁLLNI A TUSÁT. LOBOGJON ÉRTED KÜZDŐK IFJÚ VÉRE, S TE HIRDESD NÉPÜNK ŐSI VIRTUSÁT."

(Stobbe Ferenc verses felirata, amit a kupa középső részére vésték)

„NEMES MÉRKŐZÉS MÉLTÓ PÁLYABÉRE, SARKALLJ BECSVÁGYRA ÁLLNI A TUSÁT. LOBOGJON ÉRTED KÜZDŐK IFJÚ VÉRE, S TE HIRDESD NÉPÜNK ŐSI VIRTUSÁT."

(Poem of Ferenc Stobbe located in the middle of the Cup)

Az Angol Kupa sikerei ösztönzőleg hatottak itthon is, és a szószólók – Stobbe Ferenc, Steiner Hugó, Minder Frigyes – érveit elfogadva, az MLSZ kiírta a Magyar Kupa mérkőzéssorozatot.

Az első kiírásra 1909. augusztusában 24 csapat nevezett. A Magyar Kupa szabályai ekkor többek között ilyen feltételeket tartalmaztak:

The successes of the British Cup had a stimulating effect in Hungary, too, and accepting the arguments of the advocates – Ferenc Stobbe, Hugó Steiner, Frigyes Minder – the Hungarian Football Association announced the series of matches of the Hungarian Cup.

24 teams entered for the first announcement in August 1909. At that time the rules of the Hungarian Cup among others contained conditions as follows:

– A döntő mérkőzésekre csak fizetett jeggyel lehet belépni. Sem a pálya, sem a mérkőző egyesület tagjai, tisztviselői vagy hozzátartozói, valamint az MLSZ tisztviselői sem léphetnek a pályára a belépődíj befizetése nélkül.

– A Magyar Kupa döntő napján Budapesten más mérkőzés nem tartható.

– Amennyiben a Magyar Kupa elveszne, vagy más okból megsemmisülne, míg az illető egyesület felelős érte, az MLSZ-nek annak eredeti értéke, vagy a teljes helyreállítási költsége megtérítendő.

– A győztes egyesület a visszaszolgáltatás alkalmával a Magyar Kupa vándordíj kisebbített másolatát kapja az MLSZ-től.

– A győztes csapatban legtöbbször játszott 11 játékos a Magyar Kupa vándordíj kicsinyített mását, és aranyérmet kap az MLSZ-től.

– The matches of the finals can be attended only with paid tickets. Neither the members and officers of both clubs, nor their relatives or the officers of the Hungarian Football Association may enter the football ground without paying for the entrance ticket.

– On the day of the finals of the Hungarian Cup other matches cannot be held in Budapest.

– In case the Hungarian Cup is lost or annihilated while the concerned club is responsible for it, its original value or the full reconstruction costs must be paid to the Hungarian Football Association.

– On returning the Hungarian Challenge Cup, the winning club receives a small copy of the cup from the Hungarian Football Association.

– The eleven players who played in the winning team in most cases get small copies of the Hungarian Challenge Cup and gold medals from the Hungarian Football Association.

MAGYAR KUPA (1909–1910)
Az első siker

HUNGARIAN CUP (1909–1910)
The First Success

Negyeddöntő:
Quarter finals:

MAC – Typographia		5–1
BTC – Törekvés	2–2	2–0
FTC – NSC		4–0
MTK – UTE	(Az UTE lemondta) (The UTE called of)	

Elődöntő:
Semi-finals:

BTC – MAC	4–1
MTK – FTC	4–0

Döntő:
Finals:

1910. szeptember 8.
Millenáris: MTK – BTC 1–1

Megismételt döntő:
Repeated finals:

1910. október 2.
Millenáris: MTK – BTC 2–1

4000 néző, vezette: Reichardt Ottó.
A mérkőzés a 80. percben félbeszakadt, a hiányzó 10 percet november 20-án játszották, ekkor az MTK még egy gólt rúgott és ezzel kialakult a végeredmény: MTK – BTC 3–1

October 2, 1910.
Millenáris: MTK – BTC 2–1
4000 watchers, referee: Ottó Reichardt
The match was interrupted in the 80th minute. The missing 10 minutes were played on 20th November, when MTK scored another goal, and so the final score was: MTK – BTC 3–1

Az MTK kupagyőztes csapata:
The cupwinner team of MTK:

Domonkos – Nagy F, Révész – Biró, Kürschner, Kertész III. – Sebestyén, Szántó, Kertész I., Kertész II., Farkas.

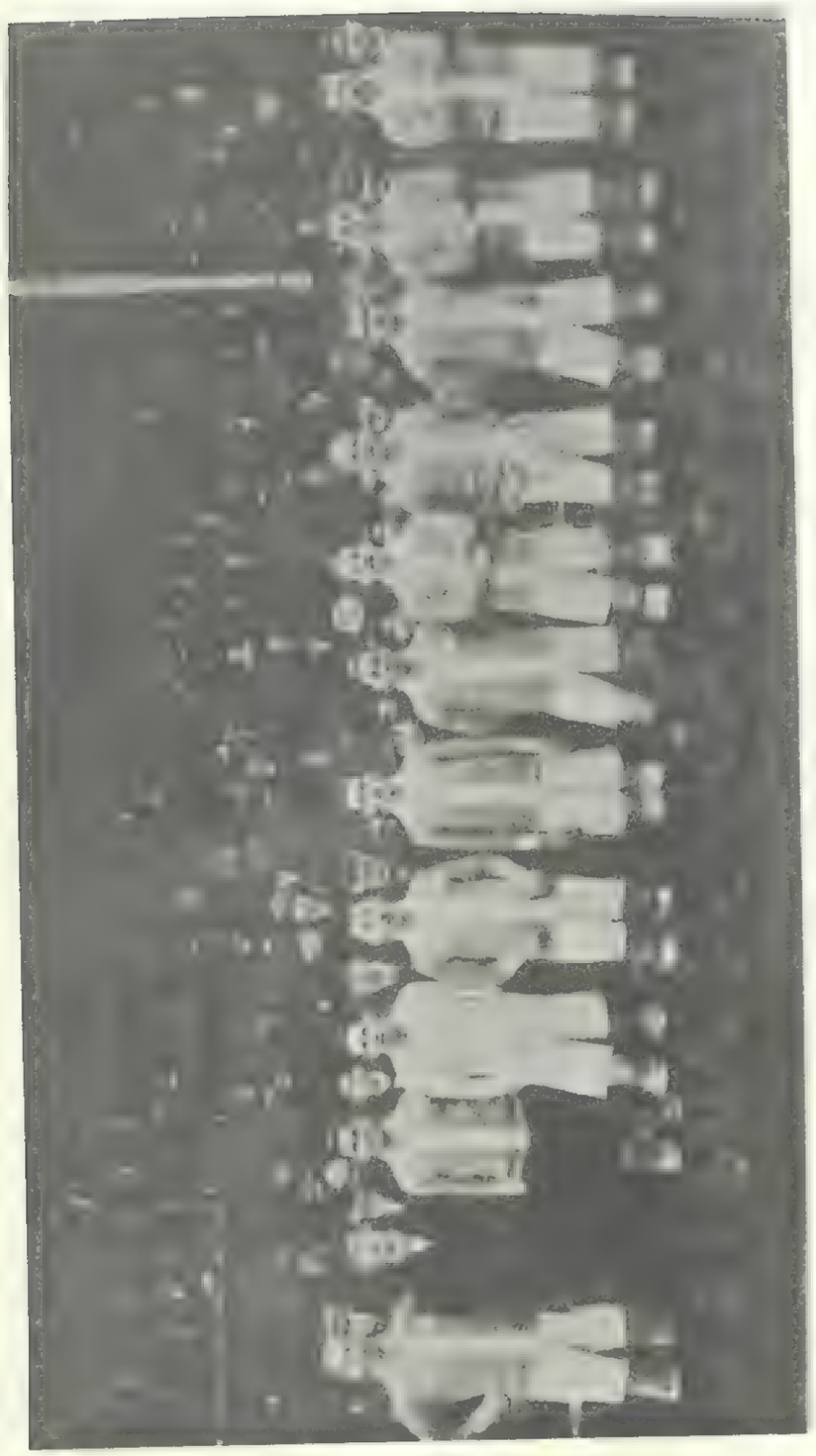

Az MTK 1910-ben elnyerte a Magyar Kupát. Ez a csapat játszotta a döntőt: Domonkos – Nagy F., Révész – Biró Gy., Kürschner, Kertész III. – Sebestyén, Szántó, Kertész I., Kertész II., Farkas.

MTK won the Hungarian Cup in 1910. This team played in the finals: Domonkos – F. Nagy, Révész – Gy. Biró, Kürschner, Kertész III. – Sebestyén, Szántó, Kertész I., Kertész II., Farkas.

MAGYAR KUPA (1910–1911)
Rögös út

HUNGARIAN CUP (1910–1911)
„Bumpy Road"

Negyeddöntő:
Quarter finals:

MAC – UTE	1–0
BAK – 33 FC	4–3
FTC – BTC	4–1
MTK – VAC	4–0

Elődöntő:
Semi-finals:

MAC – BAK	4–1
MTK – FTC	1–0

Döntő:
Finals:

1912. október 2.
Üllői út: MTK – MAC 1–0
15 000 néző, vezette: Schubert M. Ferenc.

Góllövő:
Goal-scorer:
Kertész II.

October 2, 1912.
Üllői Street: MTK – MAC 1:0
15 000 watchers, referee: Ferenc M. Schubert

Az MTK kupagyőztes csapata:
The cupwinner team of MTK:

Knapp – Révész, Csüdör – Biró, Károly, Vágó – Sebestyén, Kertész II., Lane, Kertész, Szántó.

MAGYAR KUPA (1911–1912)
A döntő elmaradt

HUNGARIAN CUP (1911–1912)
The Finals did not Take Place

Negyeddöntő:
Quarter finals:

MTK – Postatakarékpénztár		3–0
FTC – MAC		1–0
BTC – Törekvés		3–0
33 FC – BAK	1–1	2–1

Elődöntő:
Semi-finals:

MTK – BTC	2–1
FTC – 33 FC	6–3

Döntő:
Finals:

1913. december 14.
Hungária út: MTK – FTC
Az FTC nem állt ki, *kupagyőztes az MTK lett.*

December 14, 1913.
Hungária Street: MTK – FTC
The FTC withdrew, *MTK won the Cup.*

MAGYAR KUPA (1913–1914)
Csak egy csapat a pályán

HUNGARIAN CUP (1913–1914)
Only One Team on the Football Ground

Negyeddöntő:
Quarter finals:

MAC – Törekvés		1–0
MTK – MAFC		9–3
33 FC – KAOE		2–0
BTC – Kolozsvári AC		5–3

Elődöntő:
Semi-finals:

MTK – BTC		3–0
MAC – 33 FC	0–0	1–0

Döntő:
Finals:

1914. június 7.
Üllői út: MTK – MAC 4–0
8000 néző, vezette: Palócz Mátyás.

Góllövők:
Goal-scorers:
Konrád II. 2, Taussig, Rácz.

June 7, 1914.
Üllői Street: MTK – MAC 4–0
8000 watchers, referee: Mátyás Palócz

Az MTK kupagyőztes csapata:
The cupwinner team of MTK:

Knapp – Zsigó, Csüdör – Nyul I. Hlavay, Vágó – Taussig, Kertész II., Rácz, Kovács, Konrád II.

MAGYAR KUPA (1922–1923)
Külön klasszis

HUNGARIAN CUP (1922–1923)
A class difference

Negyeddöntő:
Quarter finals:

FTC – III. kerület	3–2
MTK – Szegedi Vasutas	4–0
UTE – Vasas	1–0
Törekvés – Kecskeméti AC	3–0

Elődöntő:
Semi-finals:

MTK – FTC	3–1
UTE – Törekvés	1–0

Döntő:
Finals:

1923. június 17.
Üllői út: MTK – UTE 4–1
5000 néző, vezette: Hajós József.

June 17, 1923.
Üllői Str.: MTK – UTE 4–1
5000 watchers, referee: József Hajós

Góllövők:
Goal-scorers:

Siklóssy 2, Orth, Opata, ill. Paulusz.

Az MTK kupagyőztes csapata:
The cupwinner team of MTK:

Kropacsek – Mandl, Senkey – Kertész II., Nádler, Nyúl – Braun, Molnár, Opata, Siklóssy, Orth.

MAGYAR KUPA (1924–1925)
Az MTK játék nélkül jutott a döntőbe!

HUNGARIAN CUP (1924–1925)
MTK qualified for the finals without playing

Negyeddöntő:
Quarter finals:

FTC – VAC	1–1	3–0
Törekvés – BTC		1–0
UTE – Vasas		3–1
Kecskeméti AC	(ellenfél nélkül) (without opponent)	

Az MTK, mint a kupa előző évi győztese, csak a döntőbe jutott ellenféllel mérkőzik a Magyar Kupáért. (MLSZ)

MTK as the cupwinner of the previous year plays for the Hungarian Cup only with the team qualified for the finals. (Hungarian Football Association)

Elődöntő:
Semi-finals:

FTC – Törekvés	5–2
UTE – Kecskeméti AC	4–3

A döntőbe jutásért:
Qualifying for the finals:

UTE – FTC	3–2

Döntő:
Finals:

1926. március 28.
Hungária út: MTK – UTE 4–0
12 000 néző, vezette: Biró Sándor.

March 28, 1926.
Hungária Str.: MTK – UTE 4–0
12 000 watchers, referee: Sándor Biró

Góllövők:
Goal-scorers:

Opata 2, Senkey II., Fogl II., – (öngól)

Az MTK kupagyőztes csapata:
The cupwinner team of MTK:

Remete – Kocsis, Senkey I. – Rebró, Kléber, Nádler – Senkey II., Molnár, Braun, Opata, Jeny.

MAGYAR KUPA (1931–1932)
Nagy harcban

HUNGARIAN CUP (1931–1932)
In Big Fight

Negyeddöntő:
Quarter finals:

Ferencváros – Bocskai	4–3
III. ker. – Nemzeti	1–0
Hungária – Turul	8–0
Tatabánya – Újpest	2–1

Elődöntő:
Semi-finals:

Ferencváros – III. ker	4–1
Hungária – Tatabánya	4–2

Döntő:
Finals:

1932. június 5.
Üllői út: Hungária – Ferencváros 1–1
8000 néző, vezette: Juhász Attila dr.

Góllövők:
Goal-scorers:

Titkos, illetve Kohut.

Megismételt döntő:
Repeated finals:

1932. szeptember 7.
Hungária út: Hungária – Ferencváros 4–3
9000 néző, vezette: Gombos Géza.

September 7, 1932.
Hungária Str.: Hungária – Ferencváros 4–3
9000 watchers, referee: Géza Gombos

Góllövők:
Goal-scorers:

Titkos 2, Szabó III., Barátky, ill. Toldi, Turay, Tánczos.

A Hungária kupagyőztes csapata:
The cupwinner team of Hungária:

Szabó – Mándi, Kocsis – Barátky, Wéber, Szaniszló – Ottávi, Cseh, Kalmár, Titkos, Szabó III.

MAGYAR KUPA (1934–1935)
Vereség a döntőben

HUNGARIAN CUP (1934–1935)
Defeat in the Finals

Negyeddöntő:
Quarter finals:

Ferencváros – Szürketaxi	4–1
Újpest – Tokodi ÜSC	5–1
Hungária – Szeged	3–1
Kispest – Soroksár	3–0

Elődöntő:
Semi-finals:

Ferencváros – Újpest	2–1
Hungária – Kispest	3–2

Döntő:
Finals:

1935. június 10.
Hungária út: Ferencváros – Hungária 2–1
8000 néző, vezette: Ivancsis Mihály.

June 10, 1935.
Hungária Str.: Ferencváros – Hungária 2–1
8000 watchers, referee: Mihály Ivancsis

Góllövők:
Goal-scorers:

Toldi, Sárosi, ill. Cseh.

MAGYAR NÉPKÖZTÁRSASÁGI KUPA (1951–1952)
A vártnál nagyobb küzdelem

HUNGARIAN PEOPLE'S REPUBLIC CUP (1951–1952)
Harder struggle than expected

Negyeddöntő:
Quarter finals:

Pécsi Lokomotiv – Bp. Honvéd	2–0
Szegedi Honvéd – Csepeli Vasas	1–0
Bp. Bástya (MTK) – Elektromos	10–0
Dorogi B. – Ceglédi Lokomotiv	4–0

Elődöntő:
Semi-finals:

Dorogi Bányász – Szegedi Honvéd	4–2
Bp. Bástya – Pécsi Lokomotiv	6–0

Döntő:
Finals:

1952. június 1.
Latorca u.: Bp. Bástya – Dorogi B. 3–2

June 1, 1952.
Latorca Str.: Bp. Bástya – Dorogi B. 3–2

Góllövők:
Goal-scorers:

Zakariás, Molnár, Palotás, ill. Aspirány, Pozsonyi.

A Bp. Bástya kupagyőztes csapata:
The cupwinner team of Bp. Bástya:

Gellér – Kovács II., Börzsei, Lantos – Peller, Zakariás – Láng, Hidegkuti, Palotás, Szolnok, Molnár.

MAGYAR NÉPKÖZTÁRSASÁGI KUPA (1968)
Győzelem a Népstadionban

HUNGARIAN PEOPLE'S REPUBLIC CUP (1968)
Victory in Népstadion

Negyeddöntő:
Quarter finals:

MTK – Ú. Dózsa	4–3
Bp. Honvéd – SBTC	1–0
Szegedi VSE – Vasas	1–1

(Az alacsonyabb osztályú csapat, az SZVSE jutott tovább)

(The lower division team, SZVSE qualified for the next round)

Pécsi Dózsa – Csepel	2–1

Elődöntő:
Semi-finals:

Bp. Honvéd – Pécsi Dózsa	1–0
MTK – Szegedi VSE	2–1

Döntő:
Finals:

1968. augusztus 20.
Népstadion: MTK – Bp. Honvéd 2–1
8000 néző, vezette: Soós Gábor.

August 20, 1968.
Népstadion: MTK – Bp. Honvéd 2–1
8000 watchers, referee: Gábor Soós

Góllövők:
Goal-scorers:

Szuromi, Oborzil, ill. Fekete.

Az MTK kupagyőztes csapata:
The cupwinner team of MTK:

Hajdú – Szántó, Dunai, Jenei – Strasszer, Csetényi – Török, Sárközi, Oborzil, Szuromi, Kékesi.

1968-ban a kupadöntőn győztes MTK a Magyar Népköztársasági Kupával.

Hátsó sor (balról): Jenei, Szuromi, Dunai L., Strasszer, Cseténvi, Szántó. Elöl: Sárközi, Török, Kékesi, Oborzil, Hajdú.

MTK won the Hungarian People's Republic Cup in 1968. Standing (from left to right): Jenei, Szuromi, L. Dunai, Strasszer, Cseténvi, Szántó, Sárközi, Török, Kékesi, Oborzil, Hajdú.

MAGYAR NÉPKÖZTÁRSASÁGI KUPA (1975–1976)

A döntőben a Fradi jobb volt

HUNGARIAN PEOPLE'S REPUBLIC CUP (1975–1976)

FTC was better in the finals

Negyeddöntő:
Quarter finals:

MTK–VM – Zalaegerszegi TE	* 3–2	3–1
Kaposvár – Békéscsaba	1–2	3–0
FTC – DVTK	0–1	2–1
Honvéd – Ú. Dózsa	1–5	6–1

Elődöntő:
Semi-finals:

FTC – Kaposvár	2–0	5–2
MTK–VM – Honvéd	4–2	1–2

Döntő:
Finals:

1976. május 1.
Népstadion: FTC – MTK–VM 1–0
15 000 néző, vezette: Hámori.

May 1, 1976.
Népstadion: FTC – MTK–VM 1–0
15 000 watchers, referee: Hámori

Góllövő:
Goal-scorer:
Szabó

*** Ebben a kiírásban már oda-vissza alapon mérkőztek a csapatok.**

*** In this season the teams played already on there and back basis.**

MK, MNK GYŐZTES CSAPAT TAGJAI:

MEMBERS OF THE HUNGARIAN CUP AND THE HUNGARIAN PEOPLE'S REPUBLIC CUP WINNING TEAMS:

Barátky Gyula	1932
Biró Gyula	1910, 1912
Börzsei János	1952
Braun József	1923, 1926
Cseh II. László	1932
Cseténvi Csaba	1968
Csüdör Ferenc	1912, 1914
Domonkos László	1910
Dunai Lajos	1968
Farkas István	1910
Gellér Sándor	1952
Hajdú József	1968
Hidegkuti Nándor	1952
Hlavay György	1914
Jenei István	1968
Jeny Rudolf	1926
Kalmár Jenő	1932
Károly Jenő	1912
Kertész I. Gyula	1910, 1912
Kertész II. Vilmos	1910, 1912, 1914, 1923
Kertész III. Adolf	1910

Boda (9) az MTK-VM [illegible] lével harcol

Boda (9) is – the centre-forward of the today's team of MTK-VM – fight with own opponent on the match of the Intertoto Cup.

Kékesi Mihály	1968
Kléber Gábor	1926
Knapp Miksa	1912, 1914
Kropacsek Ferenc	1923
Kocsis Ferenc	1926, 1932
Konrád II. Kálmán	1914
Kovács II. József	1952
Kovács Lajos	1914
Kürschner Izidor	1910
Lantos Mihály	1952
Lane József	1912
Láng Károly	1952
Mandl (Mándi) Gyula	1923, 1932
Molnár György	1923, 1926
Molnár János	1952
Nagy Ferenc	1910
Nádler Henrik	1923, 1926
Nyúl I. Ferenc	1914, 1923
Oborzil Sándor	1968
Opata Zoltán	1923, 1926
Orth György	1923
Ottávi László	1932
Palotás Péter	1952
Peller Béla	1952
Rácz Béla	1914
Rebró Béla	1926
Remete Imre	1926
Révész Béla	1910, 1912
Sárközi István	1968
Sebestyén Béla	1910, 1912
Senkey Imre	1923, 1926
Senkey II. Gyula	1926
Siklóssy Antal	1923
Strasszer László	1968
Szabó Antal	1932
Szabó III. Géza	1932
Szántó Károly	1910, 1912
Szántó Tibor	1968
Szolnok István	1952
Szuromi Antal	1968
Taussig Imre	1914
Titkos Pál	1932
Török József	1968
Vágó Antal	1912, 1914
Wéber Lajos	1932
Zakariás József	1952
Zsigó Ferenc	1914

Az EGYETÉRTÉS labdarúgócsapatáról

1925/26. évi bajnokság:

11. ETC 22 4 7 11 23–44 15

1968. évi bajnokság:

9. Egyetértés 30 7 12 11 34–42 26

Edző: Komorettó Béla, játékoskeret: Varga László, Landi Ferenc, Galambos Antal, Gór Lajos, Harangi József, Józsa Sándor, Karába János, Kuharszki Béla, Mátrai Sándor, Halápi István, Varga Gyula, Mihácsik Imre, Kiss János, Németh Lajos, Pál Tibor, Sátori Imre, Vasas Mihály, Laczkó Mihály.

1969. évi bajnokság:

15. Egyetértés 30 6 9 15 30–52 21
kiesés

1971/72. évi bajnokság:

14. Egyetértés 30 5 13 12 26–35 21*

Edző: Szűcs Gyula, játékoskeret: Varga László, Lengyel Zoltán, Sóvári Kálmán, Szántai László, Komáromi József, Straub László, Nell Lajos, Galambos Antal, Szuromi Antal, Józsa Sándor, Karába János, Királyhegyi László, Weimper István, Katona Sándor, Siklósi János, Halápi István, Vajda Sándor.

* Két büntetőpontot az MLSZ levont.

1972/73. évi bajnokság:

13. VM Egyetértés 30 7 10 13 28–48 24

1973/74. évi bajnokság:

14. VM Egyetértés 30 4 15 11 25–48 23

1975. JANUÁR 28. FÚZIÓ AZ MTK-VAL. (MTK–VM)

In 1982 a monumental sport and culture center was put into operation at Budapest, the "BUDAPEST" Sports Hall.
Besides the large scale of sports program, the hall with its multi function facilities is suitable for arrangements of cultural and social programs too.
All sanitary installation systems were mounted by CSŐSZER, such as the racing and training ice-rinks which are functioning year round, their refrigerating system, airconditioning of the monumental arena, the heat recuperator equipment, the supervisor system of the building which provides automatic control and monitoring of the whole sanitary installation system.
Such a huge common air-space has never been air-conditioned in Hungary so far. The air conditioning plants and the ducts were manufactured by the company "FŰTŐBER".

CSŐSZER BUDAPEST

Csőszerelőipari Vállalat
1117 Budapest, XI., Budafoki str. 95–97.
POB 1502
Phone: 461-502, 461-108 **Telex: 22-5643**

Törley

hagyomány

Fortuna
Gála Sec
Talisman
Extra Rubin
Cremant Rosé
Charmant doux
Muscateller doux

HUNGAROVIN BORGAZDASÁGI KOMBINÁT

Törley Pezsgőgyára tel.: 386–954 telex: 22

Európa pályáin, kupaszempontból

Mindhárom nagy európai kupának résztvevői között valamely időszakban megtalálhatjuk az MTK nevét. Olykor sikerek is fémjelezték szereplésünket. Sokáig emlékezetes például az, amikor bejutottunk a KEK döntőjébe, és ott csak a megismételt fináléban maradtunk alul a Sporting Lisszabonnal szemben. Vagy az egykoron még élvezetes és izgalmas KK-csatározások. De a BEK-ben, az UEFA-Kupában és elődjeiben is letették egyszer-egyszer névjegyüket a kékfehér futballisták. Szólunk ezeken a hasábokon egy egyszer volt new-yorki tornáról, valamint az 1985-ös Intertoto Kupáról, ez utóbbiban csapatunk először indult, s mindjárt csoportelsőként végzett.

On the Football Grounds of Európa from the Aspect of Cups

Among the participants of the three major European cups the name of MTK can be found in certain periods. Sometimes we had successes, as well. Never to be forgotten for example the case when MTK qualified for the finals of the Cupwinners Cup and succumbed to Sporting Lisbon only at the repetition game. Or the formerly enjoyable and exciting skirmishes at the Central European Cups. The Blue-and-Whites have played remarkably at the Champion Teams Cups, the UEFA Cups, as well as their predecessors. Here we shall also deal with a New York Tournament and the Intertoto Cup in 1985 in which our team took part for the first time and immediately became the first of its group.

BAJNOKCSAPATOK EURÓPA KUPÁJA

CHAMPION TEAMS CLUB

1955–1958

8 4 1 3 24–18 9

Bp. Vörös Lobogó – Anderlecht	6–3	(3–2)
Bp. Vörös Lobogó – Anderlecht	4–1	(1–1)
Bp. Vörös Lobogó – Stade REIMS	2–4	(1–3)
Bp. Vörös Lobogó – Stade REIMS	4–4	(1–4)
MTK – Polonia BYTOM	3–0	(0–0)
MTK – Polonia BYTOM	3–0	(1–0)
MTK – YOUNG BOYS	1–2	(0–0)
MTK – YOUNG BOYS	1–4	(0–2)

1955. IX. 7.

Bp. Vörös Lobogó – Anderlecht (Brüsszel) 6–3 (3–2)

Népstadion 35 000 néző, vezette: Mayer (osztrák)

Bp. Vörös Lobogó: Fazekas – Kovács II., Börzsei, Lantos, – Kovács I., Kovács III., – Sándor, Hidegkuti, Palotás, Kárász, Szimcsák I.

Anderlecht: Weck – Matthys, Dekoster, Culot, – Lippens, Degalas – Jurion, H. Vanderbosch, Mermans, Wanderwilt, J. Vanderbosch.

Góllövő:

Wanderwilt, Szimcsák I., Palotás, Hidegkuti, H. Vanderbosch, Palotás, J. Vanderbosch, Palotás, Sándor.

1955. X. 19.

Bp. Vörös Lobogó – Anderlecht 4–1 (1–1)

Brüsszel, 40 000 néző, vezette: Bronkhorst (holland)

Bp. Vörös Lobogó: Fazekas – Kovács II., Börzsei, Lantos, – Kovács I., Kovács III., – Sándor, Hidegkuti, Palotás, Szolnok, Szimcsák I.

Anderlecht: Weck – Matthys, Culot, Lippens, – Dekoster, Hanon, – Jurion, H. Vanderbosch, Mermans, J. Vanderbosch, Degalas.

Góllövő:

Hidegkuti, J. Vanderbosch, Lantos, Palotás, Kovács I.

*

1955. XII. 15.

Bp. Vörös Lobogó – Stade REIMS 2–4 (1–3)

Párizs, 40 000 néző, vezette: Gotthard (svájci)

Stade REIMS: Sinibaldi – Zimny, Jonquet, Giraudo, – Penverne, Cicci – Templin, Glovacki, Kopa, Leblond, Bliard.

Bp. Vörös Lobogó: Fecske, – Szimcsák II., Börzsei, Lantos, – Kovács I., Zakariás, – Sándor, Hidegkuti, Palotás, Szolnok, Szimcsák I.

Góllövő:

Bliard, Glovacki, Leblond, Szolnok, Leblond, Lantos.

*

1955. XII. 29.

Bp. Vörös Lobogó – Stade REIMS 4–4 (1–4)

Ú. Dózsa Stadion Budapest, 35 000 néző
vezette: Husband (angol)

Stade REIMS: Sinibaldi – Zimny, Jonquet, Giraudo – Penverne, Cicci – Templin, Glovacki, Kopa, Leblond, Bliard.

Bp. Vörös Lobogó: Veres – Kovács II., Börzsei, Lantos – Kovács I., Kovács III., – Sándor, Palotás, Hidegkuti, Molnár, Szimcsák I.

Góllövő:

Glovacki, Lantos (11-es), Bliard 2, Templin, Palotás 2, Lantos (11-es).

*

1958. IX. 17.

MTK – Polonia BYTOM 3–0 (0–0)

Bytom, 25 000 néző, vezette: Treickel (NSZK-beli)

MTK: Gellér – Gál, Sipos, Szimcsák II. – Nagy I., Kovács III., – Sándor, Palotás, Kovács I., Molnár, Szimcsák I.

Polonia BYTOM: Szymkowiak – Dymarczyk, Olejnicsak, Widawski, – Kohut, Wieczorek, – Krasucki, Trampisz, Kempny, Liberda, Jozwiak.

Góllövő:

Sándor, Palotás, Palotás (11-es).

*

1958. X. 1.

MTK – Polonia BYTOM 3–0 (1–0)

Budapest, Hungária krt., 10 000 néző
vezette: Kandelbinder (NSZK-beli)

MTK: Gellér – Gál, Sipos, Szimcsák II., – Nagy I., Kovács III., – Sándor, Palotás, Kovács I., Molnár, Szimcsák I.

Polonia BYTOM: Szymkowiak – Dymarczyk, Olejnicsak, Widawski, – Kohut, Wieczorek, – Jozwiak, Trampisz, Kempny, Pogzeba, Liberda.

Góllövő:

Molnár, Palotás (11-es), Palotás.

*

1958. XI. 5.

MTK – YOUNG BOYS 1–2 (0–0)

Budapest Népstadion, 20 000 néző
vezette: Grill (osztrák)

MTK: Gellér – Szimcsák II., Sipos, Lantos, – Nagy I., Kovács III., – Sándor, Palotás, Kovács I., Bödör, Molnár.

YOUNG BOYS: Eich – Zahud, Steffen, Bigler, – Hauptill, Schneiter, – Spichler, Wechselberger, Meier, Allemann, Fluckinger.

Góllövő:

Wechselberger, Molnár, Zahud.

*

1958. XI. 26.

MTK – YOUNG BOYS 1–4 (0–2)

Bern Wandorff Stadion, 25 000 néző
vezette: Grill (osztrák)

MTK: Bártfai – Kovács III., Sipos, Lantos – Kovács I., Nagy I., – Sándor, Bukovi, Palotás, Molnár, Szimcsák I.

YOUNG BOYS: Eich – Zahud, Walter, Bigler, – Schnyder, Schneider – Wechselberger, Allemann, Meier, Rey, Fluckinger.

Góllövő:

Schneider, Meier, Wechselberger, Allemann, Molnár.

KUPAGYŐZTESEK EURÓPA KUPÁJA

CUPWINNERS CUP

1963–1977

19 7 6 6 26–22 20

1963. okt. 2.	Budapest,	MTK – Szófia Szlávia	1–0
okt. 9.	Szófia,	MTK – Szófia Szlávia	1–1
nov. 20.	Zwickau,	MTK – Motor Zwickau	0–1
nov. 30.	Budapest,	MTK – Motor Zwickau	2–0
1964. febr. 27.	Budapest,	MTK – Fenerbahcse	2–0
márc. 6.	Isztambul,	MTK – Fenerbahcse	1–3
márc. 18.	Róma,	MTK – Fenerbahcse	1–0
ápr. 15.	Glasgow,	MTK – Celtic	0–3
ápr. 29.	Budapest,	MTK – Celtic	4–0
1969. szept. 17.	Magdeburg,	MTK – FC. Magdeburg	0–1
okt. 1.	Budapest,	MTK – FC. Magdeburg	1–1
1976. szept. 15.	Budapest,	MTK–VM – Sparta Prága	3–1
szept. 29.	Prága,	MTK–VM – Sparta Prága	1–1
okt. 20.	Tbiliszi,	MTK–VM – Dinamo Tbiliszi	4–1
nov. 3.	Budapest,	MTK–VM – Dinamo Tbiliszi	1–1
1977. márc. 2.	Budapest,	MTK–VM – Hamburger SV	1–1
márc. 16.	Hamburg,	MTK–VM – Hamburger SV	0–4

Ez a gárda jutott be 1964-ben a Kupagyőztesek Európa Kupájának döntőjébe. De szép is volt. Álló sor (balról): Danszky, Kovács III., Keszei, Jenei, Nagy I. Elöl: Sándor, Vasas, Bödör, Kuti, Halápi, Kovalik.

This team entered the finals of the Cupwinners Cup in 1964. How wonderful it was. Standing (from left to right): Danszky, Kovács III., Keszei, Jenei, Nagy I., Sándor, Vasas, Bödör, Kuti, Halápi, Kovalik.

DÖNTŐ:
FINALS:

1964. V. 13. Brüsszel, 5000 néző
vezette: Van Nuffel (belga)

MTK – Sporting Lisszabon
3–3 (1–1, 3–3, 3–3)

MTK: Kovalik – Keszei, Danszky, Jenei – Nagy I., Kovács III., – Sándor, Vasas, Bödör, Kuti, Halápi.

Sporting Lisszabon: Carvalho – Gomez, Battista, Morais – Mendes, Carlos – Mascarenhas, Oswaldo, Figueiredo, Geo, Be.

Góllövő:
Sándor, Jenei (öngól), Mascarenhas, Kuti, Sándor, Figueiredo.

MEGISMÉTELT DÖNTŐ:
REPEATED FINALS:

1964. V. 15. Antwerpen, 15 000 néző
vezette: Versyp (belga)

Sporting Lisszabon – MTK 1–0

Sporting Lisszabon:
Carvalho – Gomez, Battista, Carlos – Pervidis, Mendes – Oswaldo, Mascarenhas, Figueiredo, Geo, Morais.

MTK:
Kovalik – Keszei, Danszky, Jenei – Nagy I., Kovács III. – Sándor, Vasas, Bödör, Kuti, Halápi.

Góllövő:
Morais.

UEFA (VVK, EVK) KUPA

UEFA CUP

(1961–1978)

11 7 – 4 29–21 14

1961. szeptember 13.	Strasbourg:	MTK – Racing Strasbourg	3–1
szeptember 27.	Budapest:	MTK – Racing Strasbourg	10–2
november 7.	Budapest:	MTK – LEIPZIG	3–0
november 15.	Lipcse:	MTK – LEIPZIG	0–3
november 30.	Bratislava:	MTK – LEIPZIG	2–0
1962. február 11.	Újvidék:	MTK – Vojvodina	4–1
február 18.	Budapest:	MTK – Vojvodina	2–1
április 25.	Valencia:	MTK – Valencia	0–3
május 2.	Budapest:	MTK – Valencia	3–7
1978. szeptember 13.	Temesvár:	MTK – Politechn. Temesvár	0–2
szeptember 27.	Budapest:	MTK – Politechn. Temesvár	2–1

KÖZÉP – EURÓPAI KUPA

CENTRAL EUROPEAN CUP

(1927–1971)

74 27 21 26 153–141 75

ELSŐ KK ARANYÉREM:
FIRST GOLD MEDAL:

Döntő:
Finals:

1955. VII. 30.

Bp. Vörös Lobogó – UDA Prága 6–0 (4–0)
Népstadion, 70 000 néző
vezette: Mayer (osztrák)

Bp. Vörös Lobogó:
Fazekas – Kovács II., Börzsei, Kovács III., –

Kovács I., Zakariás – Sándor, Kárász, Hidegkuti, Molnár, Szimcsák I.

UDA Prága:
Pavlis – Jecny, Hledik, Novak – Masopust, Dvorak – Hlavacek, Pazdera, Borovicka, Prada, Kraus.

Góllövő:
Hidegkuti, Kárász, Hidegkuti, Hidegkuti, Novak (öngól), Molnár.

1955. VIII. 5.

Bp. Vörös Lobogó – UDA Prága 2–1 (0–1)
Prága, 50 000 néző, vezette: Mayer (osztrák)

Bp. Vörös Lobogó:
Fazekas – Kovács II., Börzsei, Kovács III. – Kovács I., Zakariás – Sándor, Hidegkuti, Palotás, Kárász, Szimcsák I.

UDA Prága:
Pavlis – Jecny, Hledik, Novak – Pluskál, Hertl – Hlavacek, Masopust, Dvorak, Prada, Pazdera.

Góllövő:
Prada, Hidegkuti, Palotás.

MÁSODIK KK ARANYÉREM:
SECOND GOLD MEDAL:

Döntő:
Finals:
1963. VI. 26.

MTK – VASAS 2–1 (1–0)
Népstadion, 25 000 néző
vezette: Cahun (jugoszláv)

MTK:
Kovalik – Keszei, Danszky, Jenei – Nagy I., Kovács III. – Laczkó, Vasas, Bödör, Kuti, Szimcsák I.

VASAS:
Varga – Bakos, Bundzsák, Sárosi – Sas, Berendi – Bozó, Kékesi, Machos, Pál I., Ihász.

Góllövő:
Nagy I. (11-es), Kuti, Machos.

A Közép-európai Kupa díszes veretű serlege. Mennyi, de mennyi izgalom, áldozat, siker volt mögötte
The ornamental goblet of the Central European Cup. How much excitement, sacrifice, success it required.

1963. VII. 3.

MTK – VASAS 1–1 (0–0)
Népstadion, 30 000 néző
vezette: LoBello (olasz)

MTK:
Kovalik – Keszei, Danszky, Jenei – Nagy I., Kovács III. – Laczkó, Vasas, Bödör, Kuti, Szimcsák I.

VASAS:
Varga – Ihász, Mészöly, Sárosi – Sas, Berendi – Bozó, Kékesi, Machos, Pál I., Pál II.

Góllövő:
Kuti, Machos.

Kuriózum

570 PERCIG
SPARTA – HUNGÁRIA:

első mérkőzés:
1934. VI. 16. Budapest, Hungária – Sparta 4–5

második mérkőzés:
1934. VI. 23. Praha, Hungária – Sparta 2–1

Curio

570 MINUTES
SPARTA – HUNGÁRIA:

first match:
June 16, 1934 Budapest: Hungária – Sparta 4–5

second match:
June 23, 1934 Prague: Hungária – Sparta 2–1

Az 1963-as KK-győzelem együttese, a döntő lefújása után. Hátul (balról): Danszky, Vasas, Keszei, Jenei, Nagy I. Elöl: Laczkó, Kovalik, Kovács III., Szimcsák I., Kuti, Bödör

Winning the Central European Cup in 1963. The team consisted of (from left to right): Danszky, Vasas, Keszei, Jenei, Nagy I., Laczkó, Kovalik, Kovács III., Szimcsák I., Kuti, Bödör

harmadik mérkőzés:
1934. VI. 25. Praha, Hungária – Sparta 2–5
negyedik mérkőzés:
1934. VII. 5. Budapest, Hungária – Sparta 2–1
ötödik mérkőzés:
1934. VII. 12. Praha, Hungária – Sparta 1–2
hatodik mérkőzés:
1934. VII. 15. Bécs Hungária – Sparta 1–1

Az első mérkőzés krónikája:

1934. június 16. Hungária krt.

vezette: Frankstein (osztrák)

Prága Sparta:

Franz – Burger, Ctyroki – Kostalek, Boucsek, Srbek – Hrouska, Faczinek, Braine, Nejedly, Kalocsai.

Hungária:

Szabó – Mándi, Kiss – Egri, Sebes, Dudás – Fenyvesi, Kardos, Cseh II., Turay, Titkos.

Eredmény: 5–4 a Sparta javára.

Egy hét múlva június 23-án Prágában 30 000 néző előtt (vezette: Caironi olasz) 2–1-re győzött a Hungária.

A harmadik mérkőzés színhelye sorsolás után Prága volt, június 25-én. Ezt a meccset 5–2-re a Sparta nyerte. Óvott a Hungária Faczinek, a volt FC BIEL játékos jogtalan szereplése miatt.

Július 3. Bécsben összeült a KK-bizottság, hogy foglalkozzon a Hungária óvásával. Délután 6-tól majdnem éjfélig tartott az ülés, s akkor hirdették ki a döntést. A Hungária óvását 9:3 arányban elutasították.

A Hungária fellebbezett. Másnap július 4-én is tanácskozott a fellebbviteli bizottság. Másfél óra után megszületett a döntés: mind a három addigi mérkőzés érvénytelen, s mivel a Sparta jóhiszeműsége bebizonyítottnak tekinthető, nem törlik a csapatot, hanem két új meccset rendelnek el.
Következett újabb két találkozó. A Hungária és a Sparta is erősített. A Hungária leigazolta a III. ker. TVE-ből Biró Sándort, Miskolcról pedig Szabó IV.-et.

A negyedik mérkőzés Budapesten került sorra. Szabó – Mándi, Biró – Szabó IV., Sebes, Kiss – Fenyvesi, Cseh, Turay, Dudás, Titkos összeállítású csapattal kezdett a kék-fehér együttes. Klenovetz-el a kapuban és a most már szabályosan leigazolt Faczinekkel a vendégcsapat.

Az eredmény 2–1 (1–0) lett a Hungária javára.

Az ötödik összecsapás július 12-én Prágában volt. A Hungária támadott, de a belső csatárok mindent elrontottak, s az egyébként remekül védő Szabó két döbbenetes hibát, két öngólt vétett. Így az eredmény 2–1 (0–0) lett a Sparta javára.

Újabb mérkőzésnek kellett döntenie. Ennek színhelyéül Bécset tűzte ki a bizottság. Az első félidő a Spartáé volt, gólt szerzett, majd feljött a Hungária, s a II. félidőben Titkos átadását Cseh II. bevágta... 1–1.

Kétszer tizenöt perc hosszabbítás következett. Újabb gól nem esett.

Sorsoltak, ki jusson tovább?

Gerő dr. és Meisl, illetve Kenyeres és Fodor dr. jelenlétében húzta ki az egyik cédulát a kalapból Frankstein.

„SPARTA" olvasta le a cetliről a biró. A Hungária elvesztette a KK addigi leghosszabb, hatmeccses, sorsolásos fordulóját.

Összesen ÖTSZÁZHETVEN PERCET játszottak!
Kilenc és fél órát!

third match:
June 25, 1934 Prague: Hungária – Sparta 2–5
fourth match:
July 5, 1934 Budapest: Hungária – Sparta 2–1
fifth match:
July 12, 1934 Prague: Hungária – Sparta 1–2
sixth match:
July 15, Vienna: Hungária – Sparta 1–1

First match:

June 16, 1934, Hungária Boulevard

referee: Frankstein (Austrian)

Sparta Prague:

Franz – Burger, Ctyroki – Kostalek, Boucsek, Srbek – Hrouska, Faczinek, Braine, Nejedly, Kalocsai.

Hungária:

Szabó – Mándi, Kiss – Egri, Sebes, Dudás – Fenyvesi, Kardos, Cseh II., Turay, Titkos.

Score: 5–4 to Sparta.

A week later: June 23, Prague, 30 000 watchers

referee: Caironi (Italian)

Hungária won 2–1.

After drawing of lots the third match was held in Prague on 25th June. The result of this match was 5–2 to Sparta. Hungária lodged a protest concerning the rightless playing of Faczinek, former player of FC BIEL.

July 3, 1934. The Committee of the Central European Cup dealt with the protest of Hungária in Vienna. The meeting lasted from 6 p.m. till almost midnight when the decision was announced. Hungária's protest was refused 9:3.

Hungária appealed against the decision. Next day, on 4th July the Superior Committee discussed the matter. The meeting lasted for half an hour when the decision was brought: all the three matches played so far are cancelled, and as the good faith of Sparta is proved, another two matches should be played.

The newer two meetings were to be held. Both Hungária and Sparta strengthened their teams. Hungária signed on Sándor Biró from TVE (District III) and Szabó IV. from Miskolc.

The fourth match was played in Budapest. The Blue-and-Whites began with the following team: Szabó – Mándi, Biró – Szabó IV., Sebes, Kiss – Fenyvesi, Cseh, Turay, Dudás, Titkos. The guests began among others with Klenovetz (goal-keeper) and Faczinek who was already duely signed on.

The score was 2–1 (1–0) to Hungária.

The fifth fight was held on July 12 in Prague. Hungária attacked, but the inside forwards spoiled everything and the otherwise splendidly guarding Szabó made two fatal mistakes, he scored against his own team twice. In this way Sparta won 2–1 (0–0).

Another match had to decide. In accordance with the Committee's decision the match took place in Vienna. In the first half Sparta was better, it scored, but in the second half Hungária made a good recovery and after the pass of Titkos, Cseh II. shot... 1–1.

There was an extension of time – twice fifteen minutes. The result remained the same.

It was decided by lot which team to qualify.

Frankstein drew a slip of paper from the hat in the presence of dr. Gerő, Meisl, Kenyeres and dr. Fodor.

„SPARTA" read the judge from the slip of paper. Hungária lost the longest round of the Central European Cup till then, which consisted of six matches and was decided by drawing lots.

They played altogether 570 MINUTES!
Nine and a half hours!

SÁNDOR KÁROLY, a „Csikar"

MELYIK ÉVBEN, MILYEN KUPÁÉRT...

Az MTK nemzetközi kupaszereplése

YEARS CUP

International Cups in which MTK participated

1927:	KK	Central European Cup
1928:	KK	Central European Cup
1929:	KK	Central European Cup
1931:	KK	Central European Cup
1933:	KK	Central European Cup
1934:	KK	Central European Cup
1935:	KK	Central European Cup
1936:	KK	Central European Cup
1937:	KK	Central European Cup
1938:	KK	Central European Cup
1955:	BEK, KK	Champion Teams Cup, Central European Cup
1956:	KK	Central European Cup
1957:	KK	Central European Cup
1958:	BEK	Champion Teams Cup
1959:	KK	Central European Cup
1960:	KK	Central European Cup
1961:	VVK	UEFA CUP
1962:	VVK, KK	UEFA CUP, Central European Cup
1963:	KEK, KK	Cupwinners Cup, Central European Cup
1964:	KEK, KK	Cupwinners Cup, Central European Cup
1966:	KK	Central European Cup
1969:	KEK	Cupwinners Cup
1970:	KK	Central European Cup
1971:	KK	Central European Cup
1976:	KEK	Cupwinners Cup
1977:	KEK	Cupwinners Cup
1978:	UEFA	UEFA CUP

Megjegyzés:

BEK – Bajnokcsapatok Európa Kupája
KEK – Kupagyőztesek Európa Kupája
VVK – Vásárvárosok Kupája
UEFA – UEFA Kupa
KK – Közép-európai Kupa

NEW YORKI TORNA

THE NEW YORK TOURNAMENT

1962

	Be	WSC	Pa	MTK	El	RO
1. Belenenses (portugál)	–	2–1	5–1	2–2	3–2	2–0
2. Wiener SC	1–2	–	1–1	3–1	5–2	1–1

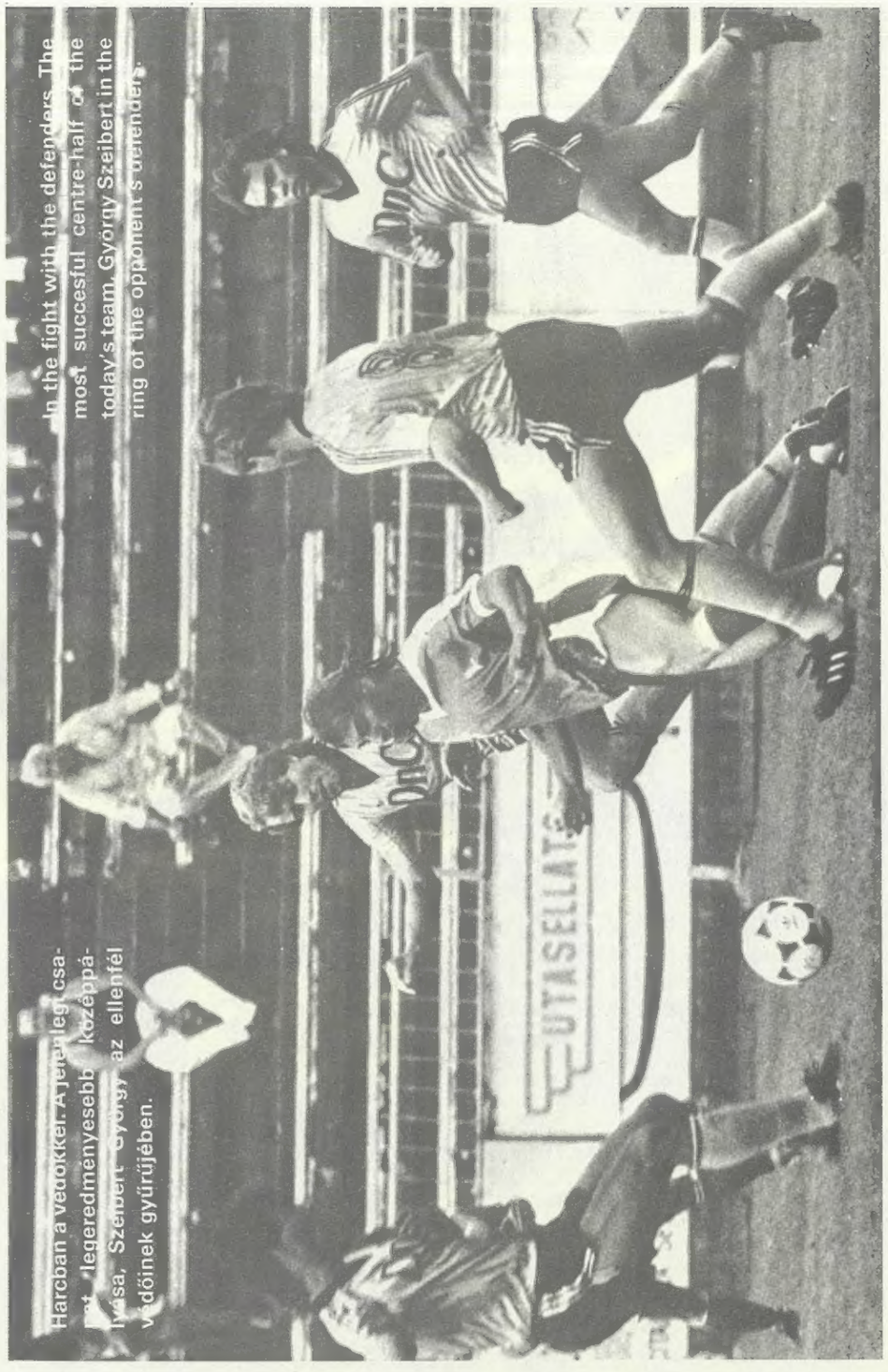

Harcban a védőkkel. A jelenlegi csapat legeredményesebb középpályása, Szeibert György az ellenfél védőinek gyűrűjében.

In the fight with the defenders. The most succesful centre-half of the today's team, György Szeibert in the ring of the opponent's defenders.

3. Panatinaikosz (görög)	1–5	1–1	–	2–1	3–3	2–2
4. MTK	2–2	1–3	1–2	–	3–3	3–2
5. Elfsborg (svéd)	2–3	2–5	3–3	3–3	–	2–2
6. Real Oviedo (spanyol)	0–2	1–1	2–2	2–3	2–2	–

1. Belenenses	5	4	1	–	14– 6	9
2. Wiener SC	5	2	2	1	11– 7	6
3. Panatinaikosz	5	1	3	1	9–12	5
4. MTK	5	1	2	2	10–12	4
5. Elfsborg	5	–	3	2	12–16	3
6. Real Oviedo	5	–	3	2	7–10	3

INTERTOTO KUPA, 1985

(11. csoport)

INTERTOTO CUP, 1985

(Group 11)

1985. június 30.	Kristiansand:	MTK–VM – Kristiansand	3–3	(2–1)
július 6.	Burgasz:	MTK–VM – Csernomorec	2–1	(1–1)
július 17.	Budapest:	MTK–VM – Kristiansand	3–0	(1–0)
július 20.	Budapest:	MTK–VM – Csernomorec	5–1	(1–0)
július 28.	Budapest:	MTK–VM – FC Aarau	3–1	(2–0)
augusztus 1.	Aarau:	MTK–VM – FC Aarau	1–1	(1–1)

Végeredmény:
Results:

1. MTK–VM	6	4	2	–	17– 7	10
2. Csernomorec	6	2	1	3	11–12	5
3. Kristiansand	6	2	1	3	8–12	5
4. FC Aarau	6	1	2	3	10–15	4

Góllövők:
Goal-scorers:

Kajdy	3	Borsó	1
Boda	2	Kékesi	1
Fodor	2	Bognár	1
Kovács	2	Katzenbach	1
Szeibert	2		

Összeállította: a Szerkesztő Bizottság
Vezetője: Krizsán József
Tagjai: Heves Sándor, Korányi Gábor, Zsengellér Zsolt
Fotó: Heves Sándor, Maksai Károly, és az MTK-VM archívuma
Szaklektor: Hoffer József
Angol szöveg: Szlatényiné B. Sznezsanka
Angol lektor: Dr. Szűcs Gizella
Készült: az MN Térképészeti Intézetben (86–44)
Felelős vezető: Dr. Halmai Róbert ezredes

Sabaria

SABARIA CIPŐGYÁR
SZOMBATHELY
SZABADSÁGHARCOS U. 8-12.
H-9700
TELEFON: 11-151
TELEX: 037 324

FÉRFI-, NŐI- ÉS GYERMEKCIPŐKET GYÁRT RAGASZTOTT, CALIFORNIA ÉS DIREKTFRÖCCSÖNTÖTT ELJÁRÁSSAL BŐRBŐL ÉS BŐRHELYETTESÍTŐ ANYAGOKBÓL.